

Prowadzący instalację:

P4 Sp. z o. o.
ul. Wynałazek 1
02-677 Warszawa

Katowice, 2023-09-28

Adres do korespondencji:

P4 Sp. z o. o.
ul. Zabrska 17
40-083 Katowice

STAROSTA POWIATU BĘDZIŃSKIEGO**Przedłożenie informacji o zmianie danych w instalacji**

o których mowa w przedłożeniu informacji dla CEL0505A z dnia 2020-09-18

dotyczy: informacji o zmianie w zakresie danych w przedłożeniu informacji dla CEL0505A.

Adres zakładu, na którego terenie prowadzona jest eksploatacja instalacji:

41-250 Czeladź, Szpitalna 40, gm. Czeladź, pow. będziński

Podstawa prawna: ustawa z dnia 27 kwietnia 2001 r. Prawo ochrony środowiska, art. 152, ust 6, pkt 1, lit. c)

Niniejsza informacja zawiera wyłącznie dane, które uległy zmianie.

1) Oznaczenie prowadzącego instalację, jego adres zamieszkania lub siedziby.

Brak zmian.

2) Rodzaj i zakres prowadzonej działalności, w tym wielkość produkcji lub wielkość świadczonych usług.

Usługi telekomunikacyjne, transmisja danych: 1TB/doba.

3) Czas funkcjonowania instalacji (dni tygodnia i godziny).

Brak zmian.

4) Wielkość i rodzaj emisji.

Dane przed zmianą:

L.p.	Nazwa anteny	Wysokość [m n.p.t.]	Rodzaj emisji	Równoważna moc promieniowana izotropowo	Azymut	Kąt pochylenia	Częstotliwość
1	11_L	28,5	PEM	3251 W	0°	0-6°	1800 MHz
2	11_L	28,5	PEM	3467 W	0°	0-6°	2100 MHz

3	12_N	28,5	PEM	3251 W	0°	0-6°	1800 MHz
4	12_N	28,5	PEM	3467 W	0°	0-6°	2100 MHz
5	13_GT	28	PEM	1216 W	0°	0-8°	900 MHz
6	14_V	28,3	PEM	1125 W	0°	0-10°	800 MHz
7	21_L	28,5	PEM	3251 W	140°	0-6°	1800 MHz
8	21_L	28,5	PEM	3467 W	140°	0-6°	2100 MHz
9	22_N	28,5	PEM	3251 W	140°	0-6°	1800 MHz
10	22_N	28,5	PEM	3467 W	140°	0-6°	2100 MHz
11	23_GT	28	PEM	1216 W	140°	0-8°	900 MHz
12	24_HV	28,2	PEM	1178 W	140°	0-9°	800 MHz
13	24_HV	28,2	PEM	3027 W	140°	2-9°	2600 MHz
14	31_L	28,5	PEM	3251 W	230°	0-6°	1800 MHz
15	31_L	28,5	PEM	3467 W	230°	0-6°	2100 MHz
16	32_N	28,5	PEM	3251 W	230°	0-6°	1800 MHz
17	32_N	28,5	PEM	3467 W	230°	0-6°	2100 MHz
18	33_GT	28	PEM	1216 W	230°	0-8°	900 MHz
19	34_HV	28,2	PEM	1178 W	230°	0-9°	800 MHz
20	34_HV	28,2	PEM	3027 W	230°	2-9°	2600 MHz

Dane po zmianie:

L.p.	Nazwa anteny	Wysokość [m n.p.t.]	Rodzaj emisji	Równoważna moc promieniowana izotropowo	Azymut	Kąt pochylenia	Częstotliwość
1	11_HV	28,1	PEM	2518 W	0°	0-10°	800 MHz
2	11_HV	28,1	PEM	7312 W	0°	0-10°	2600 MHz
3	12_GHLNT	28,1	PEM	1334 W	0°	0-10°	900 MHz
4	12_GHLNT	28,1	PEM	6068 W	0°	0-10°	1800 MHz
5	12_GHLNT	28,1	PEM	6324 W	0°	0-10°	2100 MHz
6	21_HV	28,1	PEM	2518 W	140°	0-10°	800 MHz
7	21_HV	28,1	PEM	7312 W	140°	0-10°	2600 MHz
8	22_GHLNT	28,1	PEM	1334 W	140°	0-10°	900 MHz
9	22_GHLNT	28,1	PEM	6068 W	140°	0-10°	1800 MHz
10	22_GHLNT	28,1	PEM	6324 W	140°	0-10°	2100 MHz
11	31_HV	28,1	PEM	2518 W	230°	0-10°	800 MHz
12	31_HV	28,1	PEM	7312 W	230°	0-10°	2600 MHz
13	32_GHLNT	28,1	PEM	1334 W	230°	0-10°	900 MHz
14	32_GHLNT	28,1	PEM	6068 W	230°	0-10°	1800 MHz
15	32_GHLNT	28,1	PEM	6324 W	230°	0-10°	2100 MHz

5) Opis stosowanych metod ograniczania wielkości emisji.

Brak zmian.

6) Informacja, czy stopień ograniczania wielkości emisji jest zgodny z obowiązującymi przepisami.

Stopień ograniczenia wielkości emisji jest zgodny z obowiązującymi przepisami.

7) (uchylony)

PLAY

iliad
GROUP

-/-

8) Sprawozdanie z wykonanych pomiarów poziomów pól EM, o których mowa w art. 122a ust. 1 pkt 1.

Sprawozdanie nr SP_ 2023-09-001-2-S_CEL0505A z dnia 2023-09-07, Nr akredytacji PCA – AB 1294.



AB 1294



LABORATORIUM ANTEO Sp. z o.o.

ul. Chryzantem 23

41-700 Ruda Śląska

e-mail: laboratorium@anteo.pl

SPRAWOZDANIE Z BADAŃ PÓL ELEKTROMAGNETYCZNYCH W OTOCZENIU STACJI BAZOWEJ TELEFONII KOMÓRKOWEJ SIECI P4 DLA POTRZEB OCHRONY LUDZI I ŚRODOWISKA

Nr stacji	Miejsce wykonania pomiarów:	Data wykonania pomiarów:	Data wydania sprawozdania:
CEL0505A	Czeladź, ul. Szpitalna 40	2023-09-06	2023-09-07
Zleceniodawca:	P4 Sp. z o.o. ul. Wynałazek 1, 02-677 Warszawa		
Nr ewidencyjny sprawozdania:	SP_2023-09-001-2-S_CEL0505A		
Sprawozdanie wykonała:	Sprawdził:	Autoryzował/Data:	
Ewelina Bielica Specjalista ds. pomiarów PEM	Magdalena Gabryel Specjalista ds. jakości	 Dokument podpisany przez Daniel Kukielka Data: 2023.09.07 14:39:55 CEST Daniel Kukielka Kierownik laboratorium	

1. Wstęp

Badania wykonano na podstawie umowy z dnia 2018-08-31 pomiędzy firmą **Laboratorium Anteo sp. z o.o., ul. Chryzantem 23/1, 41-700 Ruda Śląska**, a firmą **P4 Sp. z o.o., ul. Wynalazek 1, 02-677 Warszawa**, przekazanej do realizacji Laboratorium Anteo.

Sprawozdanie przedstawia wyniki sprawdzenia dotrzymania dopuszczalnych poziomów pól elektromagnetycznych w środowisku w otoczeniu instalacji - stacji bazowej **CEL0505A** będącej obiektem radiokomunikacyjnym P4 Sp. z o.o., w miejscach dostępnych dla ludności w otoczeniu ww. instalacji.

Wyniki pomiarów odnoszą się wyłącznie do istniejącej konfiguracji instalacji antenowej. Każda zmiana konfiguracji o ile zmiana ta może mieć wpływ na zmiany poziomów pól elektromagnetycznych wiąże się z koniecznością wykonania nowego badania

Laboratorium badawcze akredytowane przez PCA, Nr AB1294. Data ważności certyfikatu akredytacji: od 2019-10-28 do 2023-10-27. Zakres wykonywanych przez laboratorium badań podany jest pod adresem www.pca.gov.pl.

Akredytacja Laboratorium w odniesieniu do normy ISO/IEC 17025:2018-02 oznacza spełnienie wymagań dotyczących kompetencji technicznych i systemu zarządzania, koniecznych dla zapewnienia wiarygodnych technicznie wyników badań.

2. Metoda badań

- Załącznik do rozporządzenia Ministra Klimatu z dnia 17 lutego 2020 r. *Sposoby sprawdzania dotrzymywania dopuszczalnych poziomów pól elektromagnetycznych w środowisku (Dz. U. 2022, poz. 2630)*.

3. Akty prawne

- Obwieszczenie Ministra Klimatu i Środowiska z dnia 21 listopada 2022 r. w sprawie ogłoszenia jednolitego tekstu rozporządzenia Ministra Klimatu w sprawie sposobów sprawdzania dotrzymywania dopuszczalnych poziomów pól elektromagnetycznych w środowisku (Dz. U. 2022, poz. 2630).
- Rozporządzenie Ministra Zdrowia z dnia 17 grudnia 2019 r. w sprawie dopuszczalnych poziomów pól elektromagnetycznych w środowisku (Dz. U. 2019, poz. 2448).

4. Odstępstwa/ograniczenia i uwarunkowania metody badawczej

Brak odstępstw/ograniczeń metody badawczej.

5. Lokalizacja obiektu badań

Badany obiekt znajduje się w miejscowości Czeladź, Szpitalna 40.
Współrzędne geograficzne obiektu: 19°04'33.00"E, 50°19'37.00"N.

6. Opis badania

Badany obiekt jest obiektem radiokomunikacyjnym sieci komórkowej (radiowa stacja bazowa telefonii mobilnej w sieci o przeznaczeniu publicznym). Anteny zainstalowano na dachu budynku. Na obiekcie zainstalowano urządzenia pracujące w pasmach częstotliwości 2600MHz, 2100MHz, 1800MHz, 900MHz, 800MHz. Pomiary pól elektromagnetycznych zostały wykonane w szczególności w tych miejscach, w których na podstawie przeprowadzonych obliczeń, stwierdzono występowanie w danych zakresach częstotliwości pól elektromagnetycznych o poziomach zbliżonych do dopuszczalnych. Na kierunku zbliżonym do azymutu anten pomiary wykonano do obliczonej odległości występowania pól elektromagnetycznych o najwyższym poziomie w miejscach dostępnych dla ludności, pochodzących z badanej instalacji. Pomiary wykonano w odległości nie mniejszej niż 0,3 m od urządzeń, obiektów i elementów metalowych.

Wszelkie dane dotyczące źródeł promieniowania (min. wysokość anten, częstotliwość pracy) oraz współrzędne geograficzne obiektu pochodzą od zleceniodawcy.

Badanie zostało przeprowadzone w godz. od 09:30 do 11:00 przez:

Marcin Wagner – Specjalista ds. pomiarów PEM

7. Warunki atmosferyczne

Temperatura powietrza	Przed: 21,3° C	Po: 24,0° C
Wilgotność powietrza	Przed: 59,6%	Po: 57,8%

Brak opadów atmosferycznych w czasie przeprowadzania badania.
 Pomiary zostały wykonane przy temperaturze i wilgotności względnej nie wyższej niż dopuszczalna specyfikacja miernika.

8. Parametry techniczne obiektu badań

Parametry techniczne przekazane przez zleceniodawcę.

Tabela nr 1 – Parametry systemu nadawczo – odbiorczego pracującego w paśmie 2600MHz, 2100MHz, 1800MHz, 900MHz, 800MHz

Parametry systemu nadawczo odbiorczego pracującego w paśmie – 2600MHz, 2100MHz, 1800MHz, 900MHz, 800MHz – tabela 1

Charakterystyka promieniowania					kierunkowa				
Rzeczywisty czas pracy [h/dobę]					Całodobowa 24h				
Warunki pracy					Znamionowe				
Rodzaj wytwarzanego pola					stacjonarne				
Lp.	Typ nadajnika	Antena Producent / Typ	Azymut [°]	Wysokość środka elektr. anteny [m n.p.t.]	Pasmo [Mhz]	Kąt nachylenia [°]	EIRP dla anteny [W]	LON	LAT
1	DBS3xxx/5xxx	Huawei ATR4518R6	0	28,1	800	0 - 10	9830	19°04'33.00"E	50°19'37.00"N
	2600				0 - 10	19°04'33.00"E		50°19'37.00"N	
2	DBS3xxx/5xxx	Huawei ATR4518R6	0	28,1	900	0 - 10	13726	19°04'33.00"E	50°19'37.00"N
	1800				0 - 10	19°04'33.00"E		50°19'37.00"N	
	2100				0 - 10	19°04'33.00"E		50°19'37.00"N	
3	DBS3xxx/5xxx	Huawei ATR4518R6	140	28,1	800	0 - 10	9830	19°04'33.00"E	50°19'37.00"N
	2600				0 - 10	19°04'33.00"E		50°19'37.00"N	
4	DBS3xxx/5xxx	Huawei ATR4518R6	140	28,1	900	0 - 10	13726	19°04'33.00"E	50°19'37.00"N
	1800				0 - 10	19°04'33.00"E		50°19'37.00"N	
	2100				0 - 10	19°04'33.00"E		50°19'37.00"N	
5	DBS3xxx/5xxx	Huawei ATR4518R6	230	28,1	800	0 - 10	9830	19°04'33.00"E	50°19'37.00"N
	2600				0 - 10	19°04'33.00"E		50°19'37.00"N	
6	DBS3xxx/5xxx	Huawei ATR4518R6	230	28,1	900	0 - 10	13726	19°04'33.00"E	50°19'37.00"N
	1800				0 - 10	19°04'33.00"E		50°19'37.00"N	
	2100				0 - 10	19°04'33.00"E		50°19'37.00"N	

9. Sposób identyfikacji pola elektromagnetycznego

Niezbędnych informacji na temat źródeł pól udzielił Specjalista ds. Administracji Projektu P4 Sp. z o.o., który nie brał udziału w badaniach. Identyfikację źródeł i parametrów technicznych wykonano na podstawie analizy przekazanej ze zleceniem dokumentacji oraz obserwacji w miejscu wykonywania badań.

Z informacji zleconodawcy wynika, że podczas badania anteny użytkownika o sterowanych wiązkach zostały ustawione w sposób opisany zgodnie z punktem 13 ppkt.2 załącznika do rozporządzenia Ministra Klimatu z dnia 17 lutego 2020 r. (Dz. U. 2022 poz. 2630).

10. Opis terenu

Stacja bazowa telefonii komórkowej sieci P4 Sp. z o.o. **CEL0505A** zlokalizowana jest na dachu budynku w miejscowości Czeladź, ul. Szpitalna 40. Anteny sektorowe są zainstalowane na wysokości 28,1m n. p. t. Urządzenia nadawczo – odbiorcze znajdują się w szafach, które umieszczone są na dachu. Bezpośrednim sąsiedztwem stacji są tereny użyteczności publicznej oraz zabudowa mieszkaniowa.

W badanym środowisku zidentyfikowano inne urządzenia/instalacje mogące mieć wpływ na wyniki mierzonego pola EM. Pomiaru zostały przeprowadzone jako szerokopasmowe w danym zakresie częstotliwości, w związku z tym uwzględniają grupy instalacji/urządzeń emitujących pola EM o poziomach najwyższych w danym zakresie częstotliwości.

11. Sprzęt pomiarowy

Tabela nr 2 – Sprzęt pomiarowy

Lp.	Nazwa i typ urządzenia	Numer identyfikacyjny
1.	Zestaw pomiarowy NARDA NBM-520 wraz z sondą EF6091*	2403/01B D-0648 2402/04B 01056
2.	Zestaw pomiarowy NARDA NBM-520 wraz z sondą EF0392*	2403/01B D-0648 2402/12B D-0315
3.	Termohigrometr Voltcraft BL-20 TRH	140719860
4.	Dalmierz laserowy GLM 250 VF	007069590

*Zestaw pomiarowy przed wykonaniem pomiarów został sprawdzony za pomocą uniwersalnego testera sond UTEST-7

Tabela nr 3 – Szerokopasmowe mierniki pola elektromagnetycznego

Lp.	Nazwa i typ urządzenia	Zakres pomiarowy	Numer świadectwa wzorcowania	Data następnego wzorcowania
1.	Miernik Narda NBM-520	Zależny od sondy	LWiMP/W/405/22**	2024-12-13
2.	Sonda Narda EF6091	0,82 – 240V/m 80MHz – 90GHz	LWiMP/W/405/22**	2024-12-13
3.	Sonda Narda EF0392	0,89 – 292V/m 0,1MHz – 3GHz	LWiMP/W/405/22**	2024-12-13

**LWiMP – Laboratorium Wzorców i Metrologii Pola Elektromagnetycznego, Instytut Telekomunikacji, Teleinformatyki i Akustyki, Politechnika Wroclawska

Tabela nr 4 – Sprzęt uzupełniający

Lp.	Nazwa i typ urządzenia	Zakres pomiarowy	Numer świadectwa wzorcowania	Data następnego sprawdzenia
1.	Termohigrometr Voltcraft BL-20 TRH	-20 ÷ +60°C 0 – 100%RH	648-1652/21***	2024-01-15
2.	Dalmierz laserowy Bosch GLM 250 VF	0,05 – 250m	2239.8-M11-4180-1039/11****	2023-12-22
3.	Urządzenie GPS H-Target Qmini	-	-	2023-09-08

***Laboratorium Pomiarowe INTROL

****Zakład Długości Kąta GUM

12. Wyniki badań

Tabela nr 5 – Wartości natężenia pola elektrycznego i magnetycznego

Nr pionu	Opis miejsca pomiaru	Zmierzona wartość natężenie pola ² E [V/m]	Natężenie pola ³ E [V/m]	Natężenie pola ⁴ H [A/m]	Wysokość Pomiaru ⁵ [m]	Współrzędne geograficzne pionu	Wartości WME ⁶	Wartości WMH ⁶
1	GKP ¹ 0°, parking przy szpitalu	2,0	2,5	0,007	1,92	50.32720 19.07554	0,09	0,09
2	GKP 140°, teren szpitala	1,5	1,9	0,005	1,10	50.32659 19.07594	0,07	0,07
3	GKP 230°, teren szpitala	1,7	2,2	0,006	1,28	50.32659 19.07510	0,08	0,08
4	Teren szpitala	1,2	1,5	0,004	2,00	50.32657 19.07665	0,05	0,06
5	GKP 140°, teren przy bloku mieszkalnym, ul. Waryńskiego 35	*0,8	1,0	0,003	0,3-2,00	50.32546 19.07748	0,04	0,04
6	GKP 140°, teren przy bloku mieszkalnym, ul. Waryńskiego 35	*0,8	1,0	0,003	0,3-2,00	50.32518 19.07778	0,04	0,04
7	Chodnik przy elewacji domu jednorodzinnego, ul. Waryńskiego 65	*0,8	1,0	0,003	0,3-2,00	50.32744 19.07459	0,04	0,04
8	Chodnik przy elewacji domu jednorodzinnego, ul. Waryńskiego 77	*0,8	1,0	0,003	0,3-2,00	50.32819 19.07508	0,04	0,04
9	W płaszczyźnie okna sali rehabilitacyjnej ZSS w Czeladzi, II piętro sala nr 33	3,5	4,4	0,012	1,93	-	0,16	0,16
10	GKP 0°, w płaszczyźnie okna, II piętro	1,8	2,3	0,006	1,90	-	0,08	0,08
11	Chodnik przy elewacji kamienicy, ul. Szpitalna 61	2,0	2,5	0,007	2,00	50.32628 19.07392	0,09	0,09
12	Chodnik przy elewacji kamienicy, ul. Szpitalna 59	2,4	3,0	0,008	2,00	50.32603 19.07377	0,11	0,11
13	W płaszczyźnie okna na klatce schodowej kamienicy, I piętro, ul. Szpitalna 59	3,2	4,1	0,011	1,88	-	0,14	0,15
14	GKP 230°, teren zieleni przy bloku mieszkalnym	2,1	2,7	0,007	2,00	50.32548 19.07293	0,09	0,10
15	W płaszczyźnie okna na klatce schodowej bloku mieszkalnego, 0,5 piętro, ul. Szpitalna 55-57	2,5	3,2	0,008	1,90	-	0,11	0,12
16	W płaszczyźnie okna sali nr 10, szkoła, ul. Szpitalna 6	1,5	1,9	0,005	1,84	-	0,07	0,07
17	W płaszczyźnie okna sali nr 230, szkoła, ul. Szpitalna 6	3,5	4,4	0,012	2,00	-	0,16	0,16
18	W płaszczyźnie okna sali nr 12, szpital	3,3	4,2	0,011	1,96	-	0,15	0,15
19	W płaszczyźnie okna sali magazynu szpitala	1,8	2,3	0,006	2,00	-	0,08	0,08
20	W płaszczyźnie okna obok sali nr 337, szpital	3,7	4,7	0,012	2,00	-	0,17	0,17
21	W płaszczyźnie okna łazienki, oddział chirurgii ogólnej	*0,8	1,0	0,003	0,3-2,00	-	0,04	0,04

* wynik poniżej dolnego zakresu pomiarowego miernika - przy wskazaniach sondy poniżej dolnego zakresu pomiarowego miernika dla punktu pomiarowego, przyjęto do obliczeń wyniku skorygowanego wartość skorelowaną z rzeczywistym wynikiem pomiaru tj. dolny zakres pomiarowy miernika 0,8 V/m.

¹ - GKP – Główny Kierunek Pomiarowy

² – wynik pomiaru, z uwzględnieniem współczynników Cf (charakterystyka częstotliwościowa) i Cd (charakterystyka dynamiczna).

³ - wynik pomiaru natężenia skutecznego pola elektromagnetycznego powiększony o niepewności pomiaru. Wartość chwilowa, zgodnie z pkt. 11 załącznika do rozporządzenia Ministra Klimatu z dnia 17 lutego 2020 r. (Dz. U. 2022 poz. 2630).

⁴ - wartość wyznaczona na podstawie pomiaru wartości skutecznej natężenia pola elektrycznego, z uwzględnieniem niepewności pomiaru, dla pomiarów wykonanych od źródła pól elektromagnetycznych, z zależności opisanej w pkt.3 załącznika do rozporządzenia Ministra Klimatu z dnia 17 lutego 2020 r. (Dz. U. 2022 poz.2630).

⁵ - wysokość liczona jest od poziomu podłoża, gruntu

⁶ - wartości wskaźnikowe zgodnie z pkt.25 ppkt.1 załącznika do rozporządzenia Ministra Klimatu z dnia 17 lutego 2020 r. (Dz. U. 2022 poz. 2630):

$$WM_E = \frac{E}{\min(ME_{gr})}$$

$$WM_H = \frac{H}{\min(MH_{gr})}$$

gdzie:

WME (WMH) – oznacza wartość wskaźnikową poziomu emisji pól elektromagnetycznych dla miejsc dostępnych dla ludności dla składowej elektrycznej (magnetycznej) pola,

E (H) – oznacza zmierzona wartość skuteczną natężenia pola elektrycznego E, wyrażoną w V/m, (natężenia pola magnetycznego H, wyrażonego w A/m), uśrednioną w sposób określony w przepisach wydanych na podstawie art. 122 ust. 1 ustawy z dnia 27 kwietnia 2001 r. – Prawo ochrony środowiska lub zgodnie z pkt. 11 załącznika do rozporządzenia Ministra Klimatu z dnia 17 lutego 2020 r. (Dz. U. 2022 poz. 2630).

min(ME_{gr}), (min MH_{gr}) – oznacza najniższą dopuszczalną wartość składowej elektrycznej (magnetycznej) pola dla objętego pomiarami zakresu częstotliwości dla miejsc dostępnych dla ludności określoną w przepisach wydanych na podstawie art. 122 ust. 1 ustawy z dnia 27 kwietnia 2001 r. – Prawo ochrony środowiska wyrażoną w V/m rozporządzeniem Min. Zdrowia z 17 grudnia 2019 roku Dz.U 2019 poz.2448.

Oszacowana niepewność rozszerzona przeprowadzonych pomiarów natężenia pola elektromagnetycznego nie przekracza 26,6 % (niepewność rozszerzona przy prawdopodobieństwie rozszerzenia ok.95% i współczynnika k=2).

Odmowa/brak dostępu ul. Waryńskiego 77.

13. Podsumowanie

Dopuszczalny poziom promieniowania, dla poszczególnych zakresów częstotliwości, charakteryzują parametry fizyczne określone w załączniku do Rozporządzenia Ministra Zdrowia z dnia 17 grudnia 2019 r. w sprawie dopuszczalnych poziomów pól elektromagnetycznych w środowisku (Dz. U. 2019, poz. 2448) – tabela nr 6.

Tabela nr 6 – Dopuszczalne poziomy pól elektromagnetycznych dla miejsc dostępnych dla ludności.

Zakres częstotliwości pola elektromagnetycznego	Składowa elektryczna E (V/m)	Składowa magnetyczna H (A/m)	Gęstość mocy S (W/m ²)
0 Hz	10000	2500	ND
Od 0 Hz do 0,5 Hz	ND	2500	ND
Od 0,5 Hz do 50 Hz	10000	60	ND
Od 0,05 Hz do 1 kHz	ND	3 / f	ND
Od 1 kHz do 3 kHz	250 / f	5	ND
Od 3 kHz do 150 kHz	87	5	ND
Od 0,15 MHz do 1 MHz	87	0,73 / f	ND
Od 1 MHz do 10 MHz	87 / f ^{0,5}	0,73 / f	ND
Od 10 MHz do 400 MHz	28	0,073	2
Od 400 MHz do 2000 MHz	1,375 x f ^{0,5}	0,0037 x f ^{0,5}	f / 200
Od 2 GHz do 300 GHz	61	0,16	10

Podczas badania przyjęto, jako wartości dopuszczalną poziomu pola elektromagnetycznego w środowisku wartość 2 W/m² (28 V/m), tj. wartość dopuszczalną dla dolnego zakresu pasma 400MHz - 2000MHz.

Pomiary wykonano dla średniego kąta pochylenia wiązki. Przeprowadzone badania w środowisku, w obszarze pomiarowym, w otoczeniu badanej stacji bazowej, w zmierzonych pionach pomiarowych, nie wykazały przekroczenia 60% wartości dopuszczalnych poziomów pól elektromagnetycznych. W związku z tym nie wymagane są dodatkowe pomiary dla największego i najmniejszego stosowanego lub planowanego kąta pochylenia wiązki, zgodnie z pkt 13. ppkt. 2 załącznika do rozporządzenia Ministra Klimatu z dnia 17 lutego 2020 r. (Dz. U. 2022 poz. 2630). Zgodnie z pkt 25 rozporządzenia Ministra Klimatu z dnia 17 lutego 2020 r. (Dz. U. 2022 poz. 2630), nie jest wymagane wykonanie pomiaru miernikiem selektywnym.

Stwierdzenie zgodności:

Na podstawie wytycznych wskazanych w obwieszczeniu Ministra Klimatu i Środowiska z dnia 21 listopada 2022 r. w sprawie ogłoszenia jednolitego tekstu rozporządzenia Ministra Klimatu w sprawie sposobów sprawdzania dotrzymywania dopuszczalnych poziomów pól elektromagnetycznych w środowisku (Dz. U. 2022, poz. 2630) oraz na podstawie otrzymanych wyników pomiarów i informacji uzyskanych od klienta, stwierdzono iż w miejscach dostępnych dla ludności do których uzyskano dostęp, w żadnym punkcie/pionie pomiarowym, w środowisku wokół stacji bazowej **CEL0505A** nie występują przekroczenia dopuszczalnych poziomów pól elektromagnetycznych, określonych w tabeli nr 6, w badanym zakresie pomiarowym od 400MHz do 90 GHz.

Dopuszczalne poziomy pól elektromagnetycznych w środowisku określone w przepisach wydanych na podstawie art.122 ust. 1 ustawy z dnia 27 kwietnia 2001 r. – Prawo ochrony środowiska uznaje się za dotrzymane w badanym obszarze pomiarowym, w zmierzonych pionach pomiarowych, gdyż w wyniku zastosowania sprawdzenia dotrzymywania dopuszczalnych poziomów pól elektromagnetycznych w środowisku, o którym mowa w pkt. 25 ppkt.1 i pkt. 26 (załącznika do rozporządzenia Ministra Klimatu z dnia 17 lutego 2020 r. Dz. U. 2022 poz. 2630), żadna z wartości wskaźnikowych nie przekracza 1.

14. Załączniki

Załącznik nr 1 – Rysunek poglądowy terenu, rozmieszczenie pionów pomiarowych na terenie wokół stacji

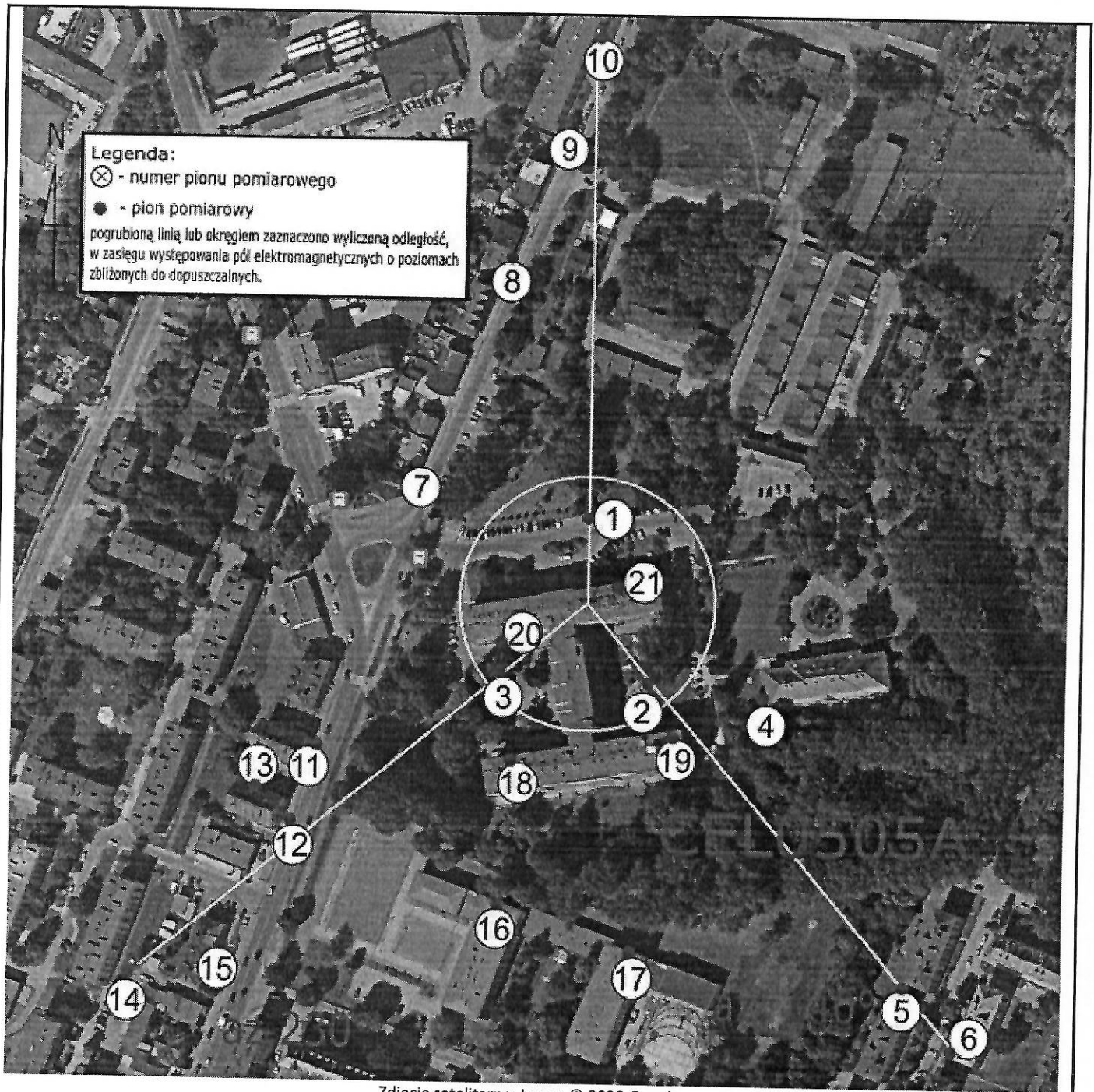

Zdjęcie satelitarne: Image © 2023 Google



Załącznik nr 1 – Rysunek poglądowy terenu, rozmieszczenie pionów pomiarowych na terenie wokół stacji, CEL0505A – Czeladź, Szpitalna 40

Wykonała:
Ewelina Bielica

Skala:
1:2500

Koniec sprawozdania