

AB 286

Od 1 kwietnia 2000 r. posiadamy certyfikat akredytacji nr AB 286 wydany przez Polskie Centrum Akredytacji.

W ramach zakresu akredytacji wykonujemy:

- pomiary pola elektromagnetycznego (pole elektryczne, pole magnetyczne, gęstość mocy) w środowisku i w środowisku pracy w zakresie częstotliwości od 0 Hz do 90 GHz,
- pomiary hałasu w środowisku pracy,
- pomiary hałasu w budynkach mieszkalnych, zamieszkania zbiorowego i użyteczności publicznej,
- pomiary drgań:
 - o ogólnym działaniu na organizm człowieka,
 - działających na organizm człowieka przez konczynny górne,
- pomiary promieniowania optycznego nielaserowego, w ramach pomiaru przeprowadzamy dodatkowo pełną analizę skuteczności osłon na stanowisku,
- pomiary promieniowania laserowego,
- pomiary natężenia i równomierności oświetlenia na stanowisku pracy,
- pomiary oświetlenia ewakuacyjnego i awaryjnego,
- pobieranie próbek powietrza w celu oceny narażenia zawodowego na: pyły przemysłowe (frakcja wdychalna + respirabilna),
- testy specjalistyczne medycznej aparatury rentgenodiagnostycznej w zakresie:
 - radiografii ogólnej,
 - stomatologii,
 - mammografii,
 - fluoroskopii i angiografii,
 - tomografii komputerowej,
 - monitorów do prezentacji obrazów medycznych.

Ponadto poza zakresem akredytacji wykonujemy:

- testy akceptacyjne medycznej aparatury rentgenodiagnostycznej,
 - pomiary dozymetryczne osłon stałych,
 - pomiary rozkładu mocy dawki wokół aparatów RTG,
 - pomiary dawek referencyjnych w rentgenodiagnostyce,
 - projekty pracowni RTG wraz z obliczaniem osłon stałych,
 - szkolenia z zakresu wykonywania testów podstawowych,
 - opracowania dokumentacji Systemu Jakości w pracowniach RTG.

SPRAWOZDANIE

NR PP-PS/22-06-93

Z POMIARÓW PÓL ELEKTROMAGNETYCZNYCH WYKONANYCH W ŚRODOWISKU
W OTOCZENIU INSTALACJI RADIOKOMUNIKACYJNEJ
CEL7103A

1. MIEJSCE ZAINSTALOWANIA ŹRÓDEŁ:

- województwo: **śląskie,**
- miejscowość: **CZELADŹ,**
- ulica: **Saturnowska 5.**

2. DANE DOTYCZĄCE ZLECENIODAWCY I WŁAŚCICIELA:

-DATA PRZYJĘCIA ZLECENIA DO POMIARÓW: 30.06.2022r.

-ZLECENIODAWCA: P4 Sp. z o.o. Biuro Regionalne w Katowicach, ul. Murckowska 14, 40-265 Katowice.

-PRZEDSTAWICIEL ZLECENIODAWCY: Pani Sylwia Adamczyk.

-WŁAŚCICIEL: P4 Sp. z o.o. ul. Wynałazek 1, 02-677 Warszawa.

3. POMIARY WYKONALI: mgr inż. Mateusz Piechaczek oraz mgr inż. Wojciech Wrona.

4. DATA POMIARÓW: 04.07.2022 r.

5. GODZINA POMIARÓW: godz. 11⁰⁰ ± 12¹⁰.

6. OPRACOWANIE SPRAWOZDANIA Z POMIARÓW: mgr inż. Małgorzata Wyderska.

7. DATA OPRACOWANIA SPRAWOZDANIA: 04.07.2022 r.

8. PRZEGLĄD WYNIKÓW i AUTORYZACJA: mgr inż. Artur Zajac.



Bez pisemnej zgody Dyrektora Ośrodka sprawozdanie z pomiarów nie może być kopiowane inaczej jak tylko w całości.
Wyniki przedstawione w niniejszym sprawozdaniu z pomiarów odnoszą się wyłącznie do badanego obiektu i do warunków w dniu wykonania pomiarów.

9. DANE TECHNICZNE DOTYCZĄCE INSTALACJI RADIOKOMUNIKACYJNEJ:

9.1. Dane techniczne dotyczące instalacji radiokomunikacyjnej.

Tabela 1.1. Parametry instalacji radiokomunikacyjnej.

Charakterystyka promieniowania		kierunkowa							
Rzeczywisty czas pracy [h/dobę]		Całodobowa 24h							
Warunki pracy		Znamionowe							
Rodzaj wytwarzanego pola		stacjonarne							
Lp.	Typ nadajnika	Antena Producent / Typ	Azymut [°]	Wysokość środka elektr. anteny [m n.p.t.]	Pasma [Mhz]	Kąt nachylenia [°]	EIRP dla anteny [W]	LON	LAT
1	DBS3xxx/5xxx	Huawei ATR4518R6	80	34	800	10	12620	19°04'28.56"E	50°18'01.16"N
	2600				10	19°04'28.56"E		50°18'01.16"N	
2	DBS3xxx/5xxx	Huawei ATR4518R6	80	34	900	10	18479	19°04'28.56"E	50°18'01.16"N
	1800				10	19°04'28.56"E		50°18'01.16"N	
	2100				10	19°04'28.56"E		50°18'01.16"N	
3	DBS3xxx/5xxx	Huawei ATR4518R6	170	34	800	10	12620	19°04'28.56"E	50°18'01.16"N
	2600				10	19°04'28.56"E		50°18'01.16"N	
4	DBS3xxx/5xxx	Huawei ATR4518R6	170	34	900	10	18479	19°04'28.56"E	50°18'01.16"N
	1800				10	19°04'28.56"E		50°18'01.16"N	
	2100				10	19°04'28.56"E		50°18'01.16"N	
5	DBS3xxx/5xxx	Huawei ATR4518R6	310	34	800	10	12620	19°04'28.56"E	50°18'01.16"N
	2600				10	19°04'28.56"E		50°18'01.16"N	
6	DBS3xxx/5xxx	Huawei ATR4518R6	310	34	900	10	18479	19°04'28.56"E	50°18'01.16"N
	1800				10	19°04'28.56"E		50°18'01.16"N	
	2100				10	19°04'28.56"E		50°18'01.16"N	

* - średni kąt pochylecia ustalany podczas pomiarów (mechaniczny + elektryczny)

Tabela 1.1. Parametry linii radiowej.

Charakterystyka promieniowania		kierunkowa							
Rzeczywisty czas pracy [h/dobę]		24							
Rodzaj wytwarzanego pola		stacjonarne							
Linia radiowa		Antena							
Lp.	Typ nadajnika	Częstotliwość pracy [GHz]	Moc wyjściowa [dBm]	Typ/producent	Średnica anteny [m]	Azymut [°]	Wysokość zainstal. [m]	LON	LAT
1	OPTIK RTN/HUAWEI	80	18	0.3-80(A80S03)	0,3	350	36	19°04'28.56"E	50°18'01.16"N

9.2. Charakterystyka badanego obiektu.

Anteny sektorowe i paraboliczną zamontowano na wieży. Urządzenia nadawczo – odbiorcze zainstalowane są w obudowie technicznej typu outdoor oraz przy antenach w systemie rozproszonym.

W otoczeniu źródeł pól-EM będących przedmiotem pomiarów znajdują się tereny przemysłowe, leśne oraz nieużytki.

Dane zawarte w tabelach nr 1.1 oraz w punkcie nr 1.2 sprawozdania pochodzą z informacji uzyskanych od przedstawiciela Użytkownika, za które laboratorium nie ponosi odpowiedzialności, mogące mieć wpływ na ważność wyników.

Wyniki pomiarów ważne są tylko dla takiej konfiguracji urządzeń nadawczych, ich liczby i ich parametrów, anten i ich parametrów oraz istniejących instalacji i elementów wyposażenia pomieszczeń, jakie były w czasie wykonywania pomiarów.

Pomiary wykonano również w miejscach, w których, na podstawie uprzednio przeprowadzonych obliczeń, stwierdzono występowanie w danych zakresach częstotliwości pól elektromagnetycznych poziomy zbliżone do poziomów dopuszczalnych, określonych w przepisach wydanych na podstawie art. 122 ustw. 1 ustawy z dnia 27 kwietnia 2011r. -Prawo Ochrony Środowiska.

Warunki środowiskowe panujące podczas pomiarów zostały przedstawione w tabeli nr 2.

Ogólny widok instalacji radiokomunikacyjnych przedstawiono w załączniku nr 1.

10. DANE DOTYCZĄCE BADAŃ.

10.1. Celem pomiarów pól elektromagnetycznych w otoczeniu instalacji radiokomunikacyjnej będącej przedmiotem pomiarów jest sprawdzenie dotrzymania dopuszczalnych poziomów pól elektromagnetycznych w środowisku.

10.2. Warunki środowiskowe:

Pomiary zostały wykonane przy wilgotności względnej powietrza i temperaturze otoczenia zgodnych ze specyfikacją techniczną miernika.

Tabela 2. Warunki środowiskowe.

data	godzina	pomiar	warunki zewnętrzne zjawiska atmosferycznego			
			temperatura	wilgotność	opady	bez opadów
04.07.2022	11:00	poziomy	27,5°C	41%	bez opadów	
	12:10	końcowy	29,0°C	40%	bez opadów	

10.3. Oszacowana niepewność pomiaru.

Szacowanie niepewności całkowitej wyników badań ilościowych przeprowadzone zgodnie z normą PN-EN ISO/IEC 17025:2018-02, normą PN-EN 62311 i dokumentem EA-04/16. Oszacowane wartości niepewności są niepewnościami rozszerzonymi przy poziomie ufności 95% i współczynniku rozszerzenia k=2. Podczas pomiarów wszystkie składowe budżety niepewności zostały zidentyfikowane i są zgodne z wymaganiami podstawowymi.

10.4. Identyfikacja widma pola: identyfikacji źródeł i parametrów technicznych dokonano na podstawie analizy dokumentacji dotyczącej zlecenia oraz obserwacji miejsca wykonywania badań.

10.5. Aparatura pomiarowa.

Tabela 3. Miernik natężenia pola elektromagnetycznego.

1.	miernik	Uniwersalny, szerokopasmowy miernik natężenia pola elektromagnetycznego
	nazwa	Narda Safety Test Solutions GmbH
	producent	Narda Safety Test Solutions GmbH
2.	typ	NBM-520
	numer fabryczny	C-0460
	sondy pomiarowe	
3.	typ	EF-6091
	numer fabryczny	01009
	zakres pomiaru pola elektromagnetycznego	0,50 [V/m] + 350 [V/m]
	zakres częstotliwości zestawu pomiarowego	80 [MHz] + 90 000 [MHz]
4.	Niepewność zestawu pomiarowego	25,2%
3.	świadectwo wzorcowania	
3.1.	laboratorium wzorcujące	Laboratorium Wzorców i Metrologii Pola Elektromagnetycznego (LWiMP) Politechnika Wroclawska, ul. Janiszewskiego 9, 50-372 Wrocław; Nr akredytacji AP 078
3.2.	numer świadectwa wzorcowania	LWiMP/W/249/20
3.3.	data wydania świadectwa wzorcowania	08 września 2020 r.
3.4.	data ważności wzorcowania	08 września 2023 r.
4.	bieżąca kontrola sprawności zestawu pomiarowego	zgodnie z aktualnie obowiązującą instrukcją sprawdzania zestawu pomiarowego.
6.	świadectwo pomiaru odporności elektromagnetycznej	
5.1.	laboratorium wykonujące pomiar	Laboratorium Wzorców i Metrologii Pola Elektromagnetycznego (LWiMP) Politechnika Wroclawska, ul. Janiszewskiego 9, 50-372 Wrocław; Nr akredytacji AP 078
5.2.	numer świadectwa	LWiMP/P/004/19
5.3.	data wydania świadectwa	28 stycznia 2019 r.

11. PODSTAWA PRAWNA.

11.1. Podstawa metodyki pomiarów: Załącznik do Rozporządzenia Ministra Klimatu z dnia 17 lutego 2020 r. w sprawie sposobów sprawdzania do- trzymania dopuszczalnych poziomów pól elektromagnetycznych w środowisku (Dz. U. 2020 poz. 258, Dz.U. 2022, poz. 1121).

11.2. Dopuszczalne poziomy pól elektromagnetycznych w środowisku: Rozporządzenie Ministra Zdrowia z dnia 17 grudnia 2019 r. w sprawie dopuszczal- nych poziomów pól elektromagnetycznych w środowisku (Dz. U. z 2019 r. poz. 2448).

12. WYNIKI POMIARÓW.

Tabela 4. Zestawienie wyników pomiarów w pionach (punktach) pomiarowych.

numer pionu (punktu) pomiarowego	opis miejsca pomiaru	Współrzędne geograficzne	wynik pomiaru natężenia skutecznego pola elektrycznego po zaokrągleniu z uwzględnieniem niepewności pomiarowej [V/m]*	wartość wyznaczona natężenia skutecznego pola magnetycznego po zaokrągleniu z uwzględnieniem niepewności pomiarowej [A/m]**	wysokość pionu (punktu) pomiarowego [m]	wartość wskaźnikowa WM_t	wartość wskaźnikowa WM_u	uwagi ocena zgodności względem dokumentu wskazanego w punkcie 11.2 sprawozdania oparta na zasadzie w punkcie 13
1	2	3	4	5	6	7	8	9
Niepewności pomiarowa: 25,2 %								
Otoczenie badanego obiektu:								
Główne oraz pomocnicze kierunki pomiarowe:								
-80°								
1	-	50°18'01.0"N 19°4' 28.9"E	0,8	0,002	2,0	0,02	0,02	zgodny
2	-	50°18'00.2"N 19°4' 33.0"E	0,8	0,002	2,0	0,02	0,02	zgodny
3	-	50°18'00.4"N 19°4' 42.0"E	<0,6	<0,001	0,3-2,0	<0,02	<0,02	zgodny
-170°								
4	-	50°17'58.6"N 19°4' 30.0"E	1,0	0,003	2,0	0,03	0,03	zgodny
5	-	50°17'55.5"N 19°4' 30.2"E	<0,6	<0,001	0,3-2,0	<0,02	<0,02	zgodny
6	-	50°17'52.6"N 19°4' 30.5"E	0,9	0,002	2,0	0,02	0,02	zgodny
-310°								
7	-	50°18'01.6"N 19°4' 28.0"E	1,0	0,003	2,0	0,03	0,03	zgodny
8	-	50°18'02.5"N 19°4' 26.5"E	<0,6	<0,001	0,3-2,0	<0,02	<0,02	zgodny
9	-	50°18'05.3"N 19°4' 21.7"E	<0,6	<0,001	0,3-2,0	<0,02	<0,02	zgodny
10	-	50°18'06.7"N 19°4' 19.3"E	<0,6	<0,001	0,3-2,0	<0,02	<0,02	zgodny
-350°								
11	-	50°18'05.5"N 19°4' 27.4"E	<0,6	<0,001	0,3-2,0	<0,02	<0,02	zgodny
Pomocnicze pion pomiarowe:								
12	-	50°18'01.2"N 19°4' 33.0"E	<0,6	<0,001	0,3-2,0	<0,02	<0,02	zgodny
13	-	50°17'58.8"N 19°4' 41.3"E	<0,6	<0,001	0,3-2,0	<0,02	<0,02	zgodny
14	-	50°17'59.4"N 19°4' 38.4"E	<0,6	<0,001	0,3-2,0	<0,02	<0,02	zgodny
15	-	50°17'57.5"N 19°4' 39.1"E	<0,6	<0,001	0,3-2,0	<0,02	<0,02	zgodny
16	-	50°17'59.7"N 19°4' 32.3"E	<0,6	<0,001	0,3-2,0	<0,02	<0,02	zgodny
17	-	50°17'57.6"N 19°4' 33.5"E	<0,6	<0,001	0,3-2,0	<0,02	<0,02	zgodny
18	-	50°17'54.1"N 19°4' 27.8"E	0,9	0,002	2,0	0,02	0,02	zgodny
19	-	50°17'59.2"N 19°4' 25.1"E	<0,6	<0,001	0,3-2,0	<0,02	<0,02	zgodny
20	-	50°18'01.3"N 19°4' 25.5"E	1,0	0,003	2,0	0,03	0,03	zgodny
21	-	50°18'04.1"N 19°4' 20.0"E	<0,6	<0,001	0,3-2,0	<0,02	<0,02	zgodny
22	-	50°18'06.5"N 19°4' 23.4"E	<0,6	<0,001	0,3-2,0	<0,02	<0,02	zgodny
23	-	50°18'08.0"N 19°4' 20.1"E	<0,6	<0,001	0,3-2,0	<0,02	<0,02	zgodny

* - wynik pomiaru powiększony o rozszerzoną niepewność pomiaru dla współczynnika rozszerzenia $k=2$ ** - wartości podane w kolumnie 5 tabeli 4 są wartościami wyznaczonymi na podstawie zmierzonej wartości pola elektrycznego podanego w kolumnie 4 tej tabeli zgodnie z wzorem $H=E/377$.

Pomiary pola-EM w środowisku w otoczeniu instalacji radiokomunikacyjnej będącej przedmiotem pomiarów przeprowadzono w miejscach podanych w tabeli nr 4. Pomiary zostały wykonane na głównych, pomocniczych kierunkach pomiarowych oraz obszarze pomiarowym na kierunkach zbliżonych do azymutów anten badanej instalacji. Rozkład pionów (punktów) pomiarowych przedstawiono w załączniku nr 2.

Wyboru głównych, pomocniczych oraz dodatkowych kierunków pomiarowych dokonano na podstawie analizy dokumentacji dostarczonej przez Zleceniodawcę, wizji lokalnej oraz doświadczenia osób wykonujących pomiary.

W przypadku gdy wynik pomiaru uzyskany jako wartość wskazana przez miernik pola elektromagnetycznego jest wartością poniżej dolnej granicy zakresu pomiarowego miernika i poniżej dolnej granicy akredytowanego zakresu metody pomiarowej (zarusu pomiarowego metody w aktualnym zakresie akredytacji laboratorium) laboratorium przedstawia ten wynik w sprawozdaniu jako wynik spoza zakresu akredytacji, a do obliczenia wyniku skorygowanego przyjmuje wartość skorelowaną z rzeczywistym wynikiem pomiaru-dolną granicą akredytowanego zakresu pomiarowego metody.

W związku z zaistniałą sytuacją kryzysową wywołaną wirusem SARS-CoV-2 oraz zgodnie z art.31 pkt 3 ustawy z dnia 16 kwietnia 2020 r. o szczególnych instrumentach wsparcia w związku z rozprzestrzenieniem się wirusa SARS-CoV-2 (Dz. U. z 2020 r. poz.695) w okresie stanu zagrożenia epidemicznego lub stanu epidemii ogłoszonego z powodu wirusa SARS-CoV-2 pomiarów nie przeprowadzono w lokalach mieszkalnych oraz w lokalach użytkowych zlokalizowanych na terytorium objętym stanem nadzwyczajnym, stanem zagrożenia epidemicznego lub stanem epidemii.

13. STWIERDZENIE ZGODNOŚCI Z POZIOMAMI DOPUSZCZALNYMI ORAZ OMÓWIENIE WYNIKÓW POMIARÓW:

13.1. Na podstawie wykonanych pomiarów w miejscach w których uzyskano dostęp, w pionach (punktach) pomiarowych stwierdza się dotrzymanie dopuszczalnych poziomów pól elektromagnetycznych w środowisku zgodnie z punktem 11.2 sprawozdania (wartości wskaźnikowe WM_{Σ} oraz WM_H nie przekraczają wartości 1).

Wyniki pomiarów uzyskane zostały przy uwzględnieniu poprawek pomiarowych przekazanych przez zleceniodawcę, umożliwiających uwzględnienie maksymalnych parametrów pracy instalacji oraz innych operatorów występujących w obszarze pomiarowym.

Miejsca do których nie uzyskano dostępu i/lub nie uzyskano zgody na pomiar, z przyczyn niezależnych od Laboratorium nie podlegają ocenie zgodności.

Poziomy pole elektromagnetycznych w środowisku wyznaczono dla instalacji emitujących pola elektromagnetyczne względem najniższej wartości dopuszczalnej z danego zakresu częstotliwości i w odniesieniu do najwyższych zmierzonych wartości pól-EM.

Pomiary poziomów pól elektromagnetycznych w środowisku w otoczeniu badanego obiektu wykonano podczas pracy wszystkich instalacji emitujących pola elektromagnetyczne w danym zakresie częstotliwości.

Stwierdzenie zgodności wyników z wymaganiami: **tak; zgodnie z dokumentem określonym w punkcie 11.2 sprawozdania.**

Zasada podejmowania decyzji: **określona w treści rozporządzenia Ministra Klimatu z dnia 17.02.2020 r.** (Dz. U. 2020 poz. 258, Dz.U. 2022, poz. 1121).

Ryzyko związane z tą zasadą: Zasada podejmowania decyzji została określona w powyższym dokumencie w związku z czym rozpatrywanie poziomu ryzyka nie jest konieczne.

Instalacja radiokomunikacyjna spełnia wymagania normatywu powołanego w punkcie 11.2. sprawozdania.

13.2. Zgodnie z art. 122a, ust. 1, pkt. 2 i 3, Ustawy z dnia 27 kwietnia 2001 Prawo Ochrony Środowiska (Dz.U. z 2020r. poz. 1219 z późn. zm.) ponowne pomiary kontrolne wykonuje się:

- każdorazowo w przypadku zmiany warunków pracy instalacji lub urządzenia, w tym zmiany spowodowanej zmianami warunków pracy instalacji lub urządzenia, o ile zmiany te mogą mieć wpływ na zmianę poziomów pól elektromagnetycznych, których źródłem jest instalacja lub urządzenia;
- każdorazowo w przypadku zmiany istniejącego stanu zagospodarowania i zabudowy nieruchomości skutkującej zmianami w występowaniu miejsc dostępnych dla ludności w otoczeniu instalacji lub urządzenia-na pisemny wniosek właściciela lub zarządcy nieruchomości, na której wystąpiła ta zmiana.

Otrzymują:

1 x Zleceniodawca (wersja elektroniczna)

1 x PP aa (wersja elektroniczna)

Koniec sprawozdania. Sprawozdanie zawiera dodatkowo załączniki nr 1 i 2.

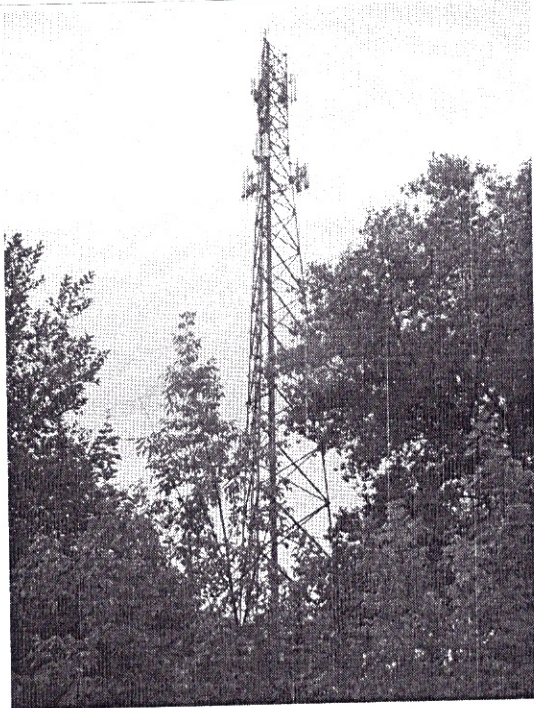

Zof. nr 1: Widok ogólny instalacji radiokomunikacyjnej.



Azymuty anten P4

Nr	anteny	azymuty[°]
A1	900	80
A2	1800	170
A3	2100	310
A4		80
A5	800	170
A6	2600	310
M1		350

Lokalizacja anten oraz ich azymuty, lokalizacja pionów (punktów) pomiarowych wokół instalacji radiokomunikacyjnej.
Zał. nr 2:
Mapa źródłowa: Geoportals
SKALA 1:1000

● -punkt (pion)
● -pomiarowy.

**FORMULARZ ZGŁOSZENIA INSTALACJI WYTWARZAJĄCYCH POLA
ELEKTROMAGNETYCZNE**

I. Wypełnia podmiot prowadzący instalację dokonujący jej zgłoszenia

1. Nazwa i adres organu ochrony środowiska właściwego do przyjęcia zgłoszenia

STAROSTA POWIATU BĘDZIŃSKIEGO
ul. Sączewskiego 6
42-500 Będzin

2. Nazwa instalacji zgodna z nazewnictwem stosowanym przez prowadzącego instalację

CEL7103_A (zgłoszenie nr 1)

3. Określenie nazw jednostek terytorialnych (gmin, powiatów i województw), na których terenie znajduje się instalacja, wraz z podaniem symboli NTS jednostek terytorialnych, na których terenie znajduje się instalacja.
woj. ŚLĄSKIE 2.2.24 (TERYT: 24) (KTS: 10012400000000), pow. będziński 4.2.24.50.01 (TERYT: 2401) (KTS: 10012415001000), gm. Czeladź 5.2.24.50.01.02.1 (TERYT: 2401021) (KTS: 10012415001021)

4. Oznaczenie prowadzącego instalację, jego adres zamieszkania lub siedziby

P4 Sp. z o.o., ul Wynałazek 1, 02-677 Warszawa

5. Adres zakładu, na którego terenie prowadzona jest eksploatacja instalacji

41-250 Czeladź, ul. Saturnowska 5, dz. nr 70/4, obr. 0001, gm. Czeladź, pow. będziński

6. Rodzaj instalacji zgodnie z załącznikiem nr 2 rozporządzenia Ministra Środowiska z dnia 2 lipca 2010r. w sprawie zgłoszenia instalacji wytwarzających pola elektromagnetyczne (Dz. U. nr 130, poz. 879).

Instalacja radiokomunikacyjna, której moc promieniowana izotropowo wynosi nie mniej niż 15W, emitująca pola elektromagnetyczne o częstotliwościach od 30 kHz do 300 GHz.

7. Rodzaj i zakres prowadzonej działalności, w tym wielkość produkcji lub wielkość świadczonych usług.

Usługi telekomunikacyjne bez prowadzenia produkcji. Wielkość świadczonych usług: usługi telekomunikacyjne dla ilości do 2000 użytkowników jednocześnie.

8. Czas funkcjonowania instalacji (dni tygodnia i godziny)

Wszystkie dni tygodnia, 24 godziny na dobę.

9. Emisja pola elektromagnetycznego o równoważnych mocach promieniowanych izotropowo (EIRP)

poszczególnych anten:

Antena Sektorowa 11_GHLNT: 18479W

Antena Sektorowa 12_HV: 12620W

Antena Sektorowa 21_GHLNT: 18479W

Antena Sektorowa 22_HV: 12620W

Antena Sektorowa 31_GHLNT: 18479W

Antena Sektorowa 32_HV: 12620W

Radiolinia RL1: 1514W

10. Opis stosowanych metod ograniczenia emisji

Instalacja ogranicza wielkość emisji w sposób automatyczny do wartości nie większych niż niezbędne do zapewnienia obsługi użytkowników sieci. Metoda zgodna z zasadą działania systemu telefonii komórkowej określona odpowiednimi normami.

11. Informacja czy stopień ograniczenia wielkości emisji jest zgodny z obowiązującymi przepisami
Jeśli chodzi o standardy ochrony jakości środowiska określone przez Rozporządzenie Ministra Zdrowia z dnia 17 grudnia 2019 r. w sprawie dopuszczalnych poziomów pól elektromagnetycznych w środowisku (Dz. U. poz. 2448) parametry anten zostały dobrane w taki sposób, żeby w przypadku tej instalacji zapewnione było dotrzymanie dopuszczalnych poziomów pól elektromagnetycznych w środowisku. Na podstawie wyników przeprowadzonych pomiarów, we wszystkich punktach/pionach pomiarowych nie stwierdzono występowania promieniowania elektromagnetycznego o wartości natężenia pola elektrycznego przekraczającej poziom dopuszczalny.

12. Szczegółowe dane odpowiednio do rodzaju instalacji zgodnie z wymaganiami określonymi w załączniku 2 do rozporządzenia, które utraciło moc dnia 1 stycznia 2021 roku.

LP 1. Współrzędne geograficzne anten instalacji:
Antena Sektorowa 11_GHLNT: (19°04'28.6"E, 50°18'01.2"N)
Antena Sektorowa 12_HV: (19°04'28.6"E, 50°18'01.2"N)
Antena Sektorowa 21_GHLNT: (19°04'28.6"E, 50°18'01.2"N)
Antena Sektorowa 22_HV: (19°04'28.6"E, 50°18'01.2"N)
Antena Sektorowa 31_GHLNT: (19°04'28.6"E, 50°18'01.2"N)
Antena Sektorowa 32_HV: (19°04'28.6"E, 50°18'01.2"N)
Radiolinia RL1: (19°04'28.6"E, 50°18'01.2"N)

LP 2. Częstotliwość pracy instalacji:
800MHz, 900MHz, 1800MHz, 2100MHz, 2600MHz, 80GHz

LP 3. Wysokość środków elektrycznych anten nad poziomem terenu:
Antena Sektorowa 11_GHLNT: 34,00m
Antena Sektorowa 12_HV: 34,00m

	<p>Antena Sektorowa 21_GHLNT: 34,00m Antena Sektorowa 22_HV: 34,00m Antena Sektorowa 31_GHLNT: 34,00m Antena Sektorowa 32_HV: 34,00m Radiolinia RL1: 36,00m</p>
LP 4.	<p>Emisja pola elektromagnetycznego o równoważnych mocach promieniowanych izotropowo (EIRP) poszczególnych anten: Antena Sektorowa 11_GHLNT: 18479W Antena Sektorowa 12_HV: 12620W Antena Sektorowa 21_GHLNT: 18479W Antena Sektorowa 22_HV: 12620W Antena Sektorowa 31_GHLNT: 18479W Antena Sektorowa 32_HV: 12620W Radiolinia RL1: 1514W</p>
LP 5.	<p>Zakresy azymutów i kątów pochylenia osi głównych wiązek promieniowania poszczególnych anten Instalacji: Antena Sektorowa 11_GHLNT: azymut 80° , pochylenie 0-10° (900MHz), pochylenie 0-10° (1800MHz), pochylenie 0-10° (2100MHz) Antena Sektorowa 12_HV: azymut 80° , pochylenie 0-10° (800MHz), pochylenie 0-10° (2600MHz) Antena Sektorowa 21_GHLNT: azymut 170° , pochylenie 0-10° (900MHz), pochylenie 0-10° (1800MHz), pochylenie 0-10° (2100MHz) Antena Sektorowa 22_HV: azymut 170° , pochylenie 0-10° (800MHz), pochylenie 0-10° (2600MHz) Antena Sektorowa 31_GHLNT: azymut 310° , pochylenie 0-10° (900MHz), pochylenie 0-10° (1800MHz), pochylenie 0-10° (2100MHz) Antena Sektorowa 32_HV: azymut 310° , pochylenie 0-10° (800MHz), pochylenie 0-10° (2600MHz) Radiolinia RL1: azymut 350° +/-30°, pochylenie 0°</p>
LP 6.	<p>Niniejsza instalacja radiokomunikacyjna nie zalicza się do przedsięwzięć, o których mowa w przepisach wydanych na podstawie art. 60 ustawy z dnia 3 października 2008 r. o udostępnianiu informacji o środowisku i jego ochronie, udziale społeczeństwa w ochronie środowiska oraz o ocenach oddziaływania na środowisko – podobnie jak każda inna instalacja radiokomunikacyjna (co jest skutkiem uchylecia ze skutkiem od dnia 4 czerwca 2022 roku przepisów § 2 ust. 1 pkt 7) oraz § 3 ust. 1 pkt 8) rozporządzenia w sprawie przedsięwzięć mogących znacząco oddziaływać na środowisko, na podstawie rozporządzenia Rady Ministrów z dnia 5 maja 2022r. zmieniającego rozporządzenie w sprawie przedsięwzięć mogących znacząco oddziaływać na środowisko; Dz. U. 2022 poz. 1071 z dnia 20 maja 2022r.)</p>
LP 7.	<p>Sprawozdanie z wykonanych pomiarów poziomów pól elektromagnetycznych, o których mowa w art. 122a ust. 1 pkt 1) Prawa ochrony środowiska – jako załącznik</p>
<p>13. Miejscowość, data: Katowice, 2022-07-06 Imię i nazwisko osoby reprezentującej prowadzącego instalację: Podpis:</p>	
<p>II. Wypełnia organ ochrony środowiska przyjmujący zgłoszenie</p>	
<p>Data zarejestrowania zgłoszenia </p>	<p>Numer zgłoszenia </p>

