

AKTUALIZACJA DANYCH INSTALACJI PO WPROWADZENIU ZMIANY NIEISTOTNEJ**I. Wypełnia podmiot prowadzący instalację dokonujący jej zgłoszenia**

1. Nazwa i adres organu ochrony środowiska właściwego do przyjęcia zgłoszenia

STAROSTA POWIATU BĘDZIŃSKIEGO

ul. Sączewskiego 6

42-500 Będzin

2. Nazwa instalacji zgodna z nazewnictwem stosowanym przez prowadzącego instalację

SOS0013_D (zgłoszenie nr 7)

3. Określenie nazw jednostek terytorialnych (gmin, powiatów i województw), na których terenie znajduje się instalacja, wraz podaniem symboli NTS jednostek terytorialnych, na których terenie znajduje się instalacja.

woj. ŚLĄSKIE 2.2.24 (KTS: 10012400000000), pow. będziński 4.2.24.50.01 (KTS: 10012415001000), gm. Będzin 5.2.24.50.01.01.1 (KTS: 10012415001011)

4. Oznaczenie prowadzącego instalację, jego adres zamieszkania lub siedziby

P4 Sp. z o.o., ul Taśmowa 7, 02-677 Warszawa

5. Adres zakładu, na którego terenie prowadzona jest eksploatacja instalacji

42-500 Będzin, 35-lecia PRL 2-8, gm. Będzin, pow. będziński

6. Rodzaj instalacji zgodnie z załącznikiem nr 2 rozporządzenia Ministra Środowiska z dnia 2 lipca 2010r. w sprawie zgłoszenia instalacji wytwarzających pola elektromagnetyczne (Dz. U. nr 130, poz. 879).

Instalacja radiokomunikacyjna, której moc promieniowana izotropowo wynosi nie mniej niż 15W, emitująca pola elektromagnetyczne o częstotliwościach od 30 kHz do 300 GHz.

7. Rodzaj i zakres prowadzonej działalności, w tym wielkość produkcji lub wielkość świadczonych usług.

Usługi telekomunikacyjne bez prowadzenia produkcji. Wielkość świadczonych usług: usługi telekomunikacyjne dla ilości do 2000 użytkowników jednocześnie.

8. Czas funkcjonowania instalacji (dni tygodnia i godziny)

Wszystkie dni tygodnia, 24 godziny na dobę.

9. Emisja pola elektromagnetycznego o równoważnych mocach promieniowanych izotropowo (EIRP) poszczególnych anten:

Antena Sektorowa 11_: 6039W

Antena Sektorowa 12_: 9954W

Antena Sektorowa 13_: 5040W

Antena Sektorowa 21_: 6039W

Antena Sektorowa 22_: 9954W

Antena Sektorowa 23_: 5040W

Antena Sektorowa 31_: 6039W

Antena Sektorowa 32_: 9954W

Antena Sektorowa 33_: 5040W

Radiolinia RL1: 1778W

Radiolinia RL2: 1778W

10. Opis stosowanych metod ograniczenia emisji

Instalacja ogranicza wielkość emisji w sposób automatyczny do wartości nie większych niż niezbędne do zapewnienia obsługi użytkowników sieci. Metoda zgodna z zasadą działania systemu telefonii komórkowej określona odpowiednimi normami.

11. Informacja czy stopień ograniczenia wielkości emisji jest zgodny z obowiązującymi przepisami

Przepisy prawa nie określają stopnia ograniczenia emisji z instalacji radiokomunikacyjnych takich jak będąca przedmiotem zgłoszenia.

12. Szczegółowe dane odpowiednio do rodzaju instalacji zgodnie z wymaganiami określonymi w załączniku 2 do rozporządzenia

LP 1. Współrzędne geograficzne anten instalacji:
Antena Sektorowa 11_: (19°09'20.4"E, 50°19'08.0"N)
Antena Sektorowa 12_: (19°09'20.4"E, 50°19'08.0"N)
Antena Sektorowa 13_: (19°09'20.4"E, 50°19'08.0"N)
Antena Sektorowa 21_: (19°09'20.1"E, 50°19'08.3"N)
Antena Sektorowa 22_: (19°09'20.1"E, 50°19'08.3"N)
Antena Sektorowa 23_: (19°09'20.1"E, 50°19'08.3"N)
Antena Sektorowa 31_: (19°09'20.9"E, 50°19'08.6"N)
Antena Sektorowa 32_: (19°09'20.9"E, 50°19'08.6"N)
Antena Sektorowa 33_: (19°09'20.9"E, 50°19'08.6"N)
Radiolinia RL1: (19°09'20.8"E, 50°19'08.3"N)
Radiolinia RL2: (19°09'20.8"E, 50°19'08.3"N)

LP 2. Częstotliwość pracy instalacji:
800MHz, 900MHz, 1800MHz, 2100MHz, 2600MHz, 80GHz

LP 3.	<p>Wysokość środków elektrycznych anten nad poziomem terenu:</p> <p>Antena Sektorowa 11_: 35,10m Antena Sektorowa 12_: 34,70m Antena Sektorowa 13_: 34,70m Antena Sektorowa 21_: 35,10m Antena Sektorowa 22_: 34,70m Antena Sektorowa 23_: 34,70m Antena Sektorowa 31_: 35,10m Antena Sektorowa 32_: 34,70m Antena Sektorowa 33_: 34,70m Radiolinia RL1: 34,40m Radiolinia RL2: 33,50m</p>
LP 4.	<p>Emisja pola elektromagnetycznego o równoważnych mocach promieniowanych izotropowo (EIRP) poszczególnych anten:</p> <p>Antena Sektorowa 11_: 6039W Antena Sektorowa 12_: 9954W Antena Sektorowa 13_: 5040W Antena Sektorowa 21_: 6039W Antena Sektorowa 22_: 9954W Antena Sektorowa 23_: 5040W Antena Sektorowa 31_: 6039W Antena Sektorowa 32_: 9954W Antena Sektorowa 33_: 5040W Radiolinia RL1: 1778W Radiolinia RL2: 1778W</p>
LP 5.	<p>Zakresy azymutów i kątów pochylenia osi głównych wiązek promieniowania poszczególnych anten Instalacji:</p> <p>Antena Sektorowa 11_: azymut 125°, pochylenie 0-8° (1800MHz) Antena Sektorowa 12_: azymut 125°, pochylenie 0-8° (800MHz), pochylenie 0-8° (2600MHz) Antena Sektorowa 13_: azymut 125°, pochylenie 0-8° (900MHz), pochylenie 2-8° (2100MHz) Antena Sektorowa 21_: azymut 245°, pochylenie 0-6° (1800MHz) Antena Sektorowa 22_: azymut 245°, pochylenie 0-8° (800MHz), pochylenie 0-8° (2600MHz) Antena Sektorowa 23_: azymut 245°, pochylenie 0-8° (900MHz), pochylenie 2-8° (2100MHz) Antena Sektorowa 31_: azymut 330°, pochylenie 0-9° (1800MHz) Antena Sektorowa 32_: azymut 330°, pochylenie 0-9° (800MHz), pochylenie 0-9° (2600MHz) Antena Sektorowa 33_: azymut 330°, pochylenie 0-9° (900MHz), pochylenie 2-9° (2100MHz) Radiolinia RL1: azymut 93° +/-30°, pochylenie 0° Radiolinia RL2: azymut 233° +/-30°, pochylenie 0°</p>
LP 6.	<p><i>Dla anteny Antena Sektorowa 11_ miejsca dostępne dla ludności nie znajdują się w określonej we wskazanym poniżej rozporządzeniu odległości od środka elektrycznego anteny w osi jej głównej wiązki promieniowania,</i></p> <p><i>Dla anteny Antena Sektorowa 12_ miejsca dostępne dla ludności nie znajdują się w określonej we wskazanym poniżej rozporządzeniu odległości od środka elektrycznego anteny w osi jej głównej wiązki promieniowania,</i></p> <p><i>Dla anteny Antena Sektorowa 13_ miejsca dostępne dla ludności nie znajdują się w określonej we wskazanym poniżej rozporządzeniu odległości od środka elektrycznego anteny w osi jej głównej wiązki promieniowania,</i></p> <p><i>Dla anteny Antena Sektorowa 21_ miejsca dostępne dla ludności nie znajdują się w określonej we wskazanym poniżej rozporządzeniu odległości od środka elektrycznego anteny w osi jej głównej wiązki promieniowania,</i></p> <p><i>Dla anteny Antena Sektorowa 22_ miejsca dostępne dla ludności nie znajdują się w określonej we wskazanym poniżej rozporządzeniu odległości od środka elektrycznego anteny w osi jej głównej wiązki promieniowania,</i></p> <p><i>Dla anteny Antena Sektorowa 23_ miejsca dostępne dla ludności nie znajdują się w określonej we wskazanym poniżej rozporządzeniu odległości od środka elektrycznego anteny w osi jej głównej wiązki promieniowania,</i></p> <p><i>Dla anteny Antena Sektorowa 31_ miejsca dostępne dla ludności nie znajdują się w określonej we wskazanym poniżej rozporządzeniu odległości od środka elektrycznego anteny w osi jej głównej wiązki promieniowania,</i></p> <p><i>Dla anteny Antena Sektorowa 32_ miejsca dostępne dla ludności nie znajdują się w określonej we wskazanym poniżej rozporządzeniu odległości od środka elektrycznego anteny w osi jej głównej wiązki promieniowania,</i></p> <p><i>Dla anteny Antena Sektorowa 33_ miejsca dostępne dla ludności nie znajdują się w określonej we wskazanym poniżej rozporządzeniu odległości od środka elektrycznego anteny w osi jej głównej wiązki promieniowania,</i></p>

a zatem, zgodnie z przepisami wydanymi na podstawie art. 60 ustawy z dnia 3 października 2008r. o udostępnianiu informacji o środowisku i jego ochronie, udziale społeczeństwa w ochronie środowiska oraz o ocenach oddziaływania na środowisko, tj. Rozporządzeniem Rady Ministrów z dnia 10 września 2019 r. w sprawie przedsięwzięć mogących znacząco oddziaływać na środowisko (Dz.U. 2019 poz. 1839), przedmiotowa instalacja nie jest kwalifikowana jako przedsięwzięcie mogące zawsze bądź mogące potencjalnie znacząco oddziaływać na środowisko.

LP 7. Wyniki pomiarów poziomów pól elektromagnetycznych – jako załącznik (raport z pomiarów)

13. Miejscowość, data: Katowice, 2020-05-20
Imię i nazwisko osoby reprezentującej prowadzącego instalację:
Podpis:

II. Wypełnia organ ochrony środowiska przyjmujący zgłoszenie

Data zarejestrowania zgłoszenia	Numer zgłoszenia
.....



AB 1294



LABORATORIUM BADAWCZE

LABORATORIUM ANTEO

POLAND Sp. z o.o. sp. k.
Laboratorium Badawcze Anteo
ul. Chryzantem 23/1
41-700 Ruda Śląska
e-mail: laboratorium@anteo.pl

SPRAWOZDANIE Z BADAŃ PÓL ELEKTROMAGNETYCZNYCH W OTOCZENIU STACJI BAZOWEJ TELEFONII KOMÓRKOWEJ SIECI P4 DLA POTRZEB OCHRONY LUDZI I ŚRODOWISKA

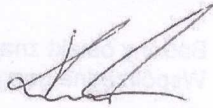
Nr stacji	Miejsce wykonania pomiarów:	Data wykonania pomiarów:	Data autoryzacji sprawozdania:
SOS0013D	Będzin, ul. 35-lecia PRL 2-8	2020-05-08	2020-05-19
Zleceniodawca:	P4 Sp. z o.o. ul. Taśmowa 7, 02-677 Warszawa		
Nr ewidencyjny sprawozdania:	SP_2020-04_003-16a-S_SOS0013D		
Nr egzemplarza:	1/2		
Sprawozdanie wykonał:	Sprawdził:	Autoryzował:	
mgr Magdalena Gabryel Specjalista ds. jakości	mgr Daniel Kukielka Kierownik laboratorium	 mgr Daniel Kukielka Kierownik laboratorium	

Za zgodność z oryginałem
Adwokat
Andrzej Kozłowski
Katowice
dnia 28. 05. 2020

1. Wstęp

Badania wykonano na podstawie umowy z dnia 2018-08-31 pomiędzy firmą **Laboratorium Anteo Poland sp. z o.o. sp. k., ul. Chryzantem 23/1, 41-700 Ruda Śląska**, a firmą **P4 Sp. z o.o., ul. Taśmowa 7, 02-677 Warszawa**, przekazanej do realizacji Laboratorium Badawczemu Anteo.

Sprawozdanie przedstawia wyniki sprawdzenia dotrzymania dopuszczalnych poziomów pól elektromagnetycznych w środowisku w otoczeniu instalacji - stacji bazowej **SOS0013D** będącej obiektem radiokomunikacyjnym P4 Sp. z o.o., w miejscach dostępnych dla ludności w otoczeniu ww. instalacji.

Wyniki pomiarów odnoszą się wyłącznie do istniejącej konfiguracji instalacji antenowej. Każda zmiana konfiguracji, o ile zmiana ta może mieć wpływ na zmiany poziomów pól elektromagnetycznych, wiąże się z koniecznością wykonania nowego badania.

Laboratorium badawcze akredytowane przez PCA, Nr AB1294. Data ważności akredytacji: od 2019-10-28 do 2023-10-27. Zakres wykonywanych przez laboratorium badań podany jest pod adresem www.pca.gov.pl.

Akredytacja laboratorium w odniesieniu do normy ISO/IEC 17025:2018-02 oznacza spełnienie wymagań dotyczących kompetencji technicznych i systemu zarządzania, koniecznych dla zapewnienia wiarygodnych technicznie wyników badań.

2. Metoda badań

Pomiary wykonano zgodnie z obowiązującymi aktami prawnymi:

- Załącznik do rozporządzenia Ministra Klimatu z dnia 17 lutego 2020 r. w sprawie sposobów sprawdzania dotrzymania dopuszczalnych poziomów pól elektromagnetycznych w środowisku (Dz. U. 2020, poz. 258).

3. Akty prawne

- Rozporządzenie Ministra Klimatu z dnia 17 lutego 2020 r. w sprawie sposobów sprawdzania dotrzymania dopuszczalnych poziomów pól elektromagnetycznych w środowisku (Dz. U. 2020, poz. 258).
- Rozporządzenie Ministra Zdrowia z dnia 17 grudnia 2019 r. w sprawie dopuszczalnych poziomów pól elektromagnetycznych w środowisku (Dz. U. 2019, poz. 2448).
- Ustawa z dnia 16 kwietnia 2020 r. o szczególnych instrumentach wsparcia w związku z rozprzestrzenieniem się wirusa SARS-CoV-2 (Dz. U. 2020, poz. 695).

4. Lokalizacja obiektu badań

Badany obiekt znajduje się w miejscowości Będzin, ul.35-lecia PRL 2-8.
Współrzędne geograficzne obiektu: 19°09'20.39"E, 50°19'08.03"N.

5. Opis badania

Badany obiekt jest obiektem radiokomunikacyjnym sieci komórkowej (radiowa stacja bazowa telefonii mobilnej w sieci o przeznaczeniu publicznym). Anteny zainstalowano na dachu budynku mieszkalnego. Na obiekcie zainstalowano urządzenia pracujące w pasmach częstotliwości 1800MHz, 900MHz, 800MHz, 2100MHz, 2600MHz oraz radiolinii 80GHz. Pomiary pól elektromagnetycznych zostały wykonane w szczególności w tych miejscach, w których na podstawie przeprowadzonych obliczeń, stwierdzono występowanie w danych zakresach częstotliwości pól elektromagnetycznych o poziomach zbliżonych do dopuszczalnych. Na kierunku zbliżonym do azymutu anteny pomiaru wykonano do odległości $10 \times H_{ANT}$ (gdzie H_{ANT} - oznacza wysokość zawieszenia anteny względem powierzchni terenu wyrażoną w m).

Wszelkie dane dotyczące źródeł promieniowania (min. wysokość anten, częstotliwość pracy) oraz współrzędne geograficzne obiektu pochodzą od zleceniodawcy.

Badanie zostało przeprowadzone w godz. od 10:00 do 12:00 przez:

Marcin Wagner – Technik ds. pomiarów PEM

6. Warunki atmosferyczne

Temperatura powietrza: 17,3°C

Wilgotność powietrza: 46,1%

Brak opadów atmosferycznych podczas przeprowadzania badania.

Pomiar temperatury i wilgotności wykonano przy użyciu Termohigrometru Voltcraft BL-20 TRH

7. Parametry techniczne obiektu badań

Parametry techniczne przekazane przez zleceniodawcę.

Tabela nr 1 – Parametry systemu nadawczo – odbiorczego pracującego w paśmie 1800MHz, 900MHz, 800MHz, 2100MHz, 2600MHz,

Tabela nr 2 – Parametry linii radioliniowe

Parametry systemu nadawczo odbiorczego pracującego w paśmie - 1800MHz, 900MHz, 800MHz, 2100MHz, 2600MHz – tabela 1

Charakterystyka promieniowania				kierunkowa					
Rzeczywisty czas pracy [h/dobę]				Całodobowa 24h					
Warunki pracy				Znamionowe					
Rodzaj wytwarzanego pola				stacjonarne					
Lp.	Typ nadajnika	Antena Producent / Typ	Azymut [°]	Wysokość środka elektr. anteny [m n.p.t.]	Pasmo [Mhz]	Kąt nachylenia [°]	EIRP dla anteny [W]	LON	LAT
1	DBS3xxx/5xxx	Huawei ATR4518R6	125	34,7	800	8	9954	19°09'20.39"E	50°19'08.03"N
	2600				8	19°09'20.39"E		50°19'08.03"N	
2	DBS3xxx/5xxx	Huawei ADU4518R7	125	34,7	900	8	5040	19°09'20.39"E	50°19'08.03"N
	2100				8	19°09'20.39"E		50°19'08.03"N	
3	DBS3xxx/5xxx	Kathrein 742215	125	35,1	1800	8	6039	19°09'20.39"E	50°19'08.03"N
4	DBS3xxx/5xxx	Huawei ATR4518R6	245	34,7	800	8	9954	19°09'20.11"E	50°19'08.33"N
	2600				8	19°09'20.11"E		50°19'08.33"N	
5	DBS3xxx/5xxx	Huawei ADU4518R7	245	34,7	900	8	5040	19°09'20.11"E	50°19'08.33"N
	2100				8	19°09'20.11"E		50°19'08.33"N	
6	DBS3xxx/5xxx	Kathrein 742215	245	35,1	1800	6	6039	19°09'20.11"E	50°19'08.33"N
7	DBS3xxx/5xxx	Huawei ATR4518R6	330	34,7	800	9	9954	19°09'20.91"E	50°19'08.64"N
	2600				9	19°09'20.91"E		50°19'08.64"N	
8	DBS3xxx/5xxx	Huawei ADU4518R7	330	34,7	900	9	5040	19°09'20.91"E	50°19'08.64"N
	2100				9	19°09'20.91"E		50°19'08.64"N	
9	DBS3xxx/5xxx	Kathrein 742215	330	35,1	1800	9	6039	19°09'20.91"E	50°19'08.64"N

Za zgodność z oryginałem
Adwokat
Andrzej Kozyma
Andrzej Kozyma
Katowice
dnia 20.05.2020

Parametry systemu nadawczo – odbiorczego linii radioliniowej – Tabela nr 2

Charakterystyka promieniowania				kierunkowa					
Rzeczywisty czas pracy [h/dobę]				24					
Rodzaj wytwarzanego pola				stacjonarne					
Linia radiowa				Antena					
Lp.	Typ nadajnika	Częstotliwość pracy [GHz]	Moc wyjściowa [dBm]	Typ/producent	Średnica anteny [m]	Azymut [°]	Wysokość zainstal. [m]	LON	LAT
1	OPTIX RTN/HUAWEI	80	19	0.3-80(VHLP1-80)	0,3	93	34,4	19°09'20.76"E	50°19'08.26"N
2	OPTIX RTN/HUAWEI	80	19	0.3-80(VHLP1-80)	0,3	233	33,5	19°09'20.76"E	50°19'08.26"N

8. Sposób identyfikacji pola elektromagnetycznego

Niezbędnych informacji na temat źródeł pól udzielił Specjalista ds. Administracji Projektu P4 Sp. z o.o., który nie brał udziału w badaniach.

Uwzględniono podaną przez zleceniodawcę poprawkę pomiarową o wartości 1,70. Z przekazanych przez zleceniodawcę informacji wynika, iż po uwzględnieniu poprawki w/w urządzenia podczas pomiaru pracowały w warunkach maksymalnego występującego lub planowanego obciążenia, tj. zgodnie z parametrami w pkt. 7.

9. Opis terenu

Stacja bazowa telefonii komórkowej sieci P4 Sp. z o.o. SOS0013D zlokalizowana jest na dachu w miejscowości Będzin, ul.35-lecia PRL 2-8. Anteny sektorowe są zainstalowane na wysokości 34,1m, 34,7m, 35,1m n. p. t. Urządzenia nadawczo – odbiorcze znajdują się w szafach APM30, które umieszczone są na dachu. Bezpośrednim sąsiedztwem stacji są tereny użyteczności publicznej. Na obszarze, w którym na podstawie przeprowadzonych obliczeń, stwierdzono występowanie, w danym zakresie częstotliwości, pól elektromagnetycznych o poziomach zbliżonych do dopuszczalnych, znajdują się budynki, w których mogą przebywać ludzie. W związku z ogłoszonym stanem epidemii, zgodnie z art.31 pkt. 2 ustawy Dz. U. 2020, poz. 695 nie przeprowadzono pomiarów w lokalach mieszkalnych oraz lokalach użytkowych.

W badanym środowisku znajdują się urządzenia innych operatorów mogące mieć wpływ na wyniki mierzonego pola EM. Ich wpływ na poziom pól elektromagnetycznych w środowisku został uwzględniony w przekazanej poprawce pomiarowej.

10. Sprzęt pomiarowy

Tabela nr 3 – Sprzęt pomiarowy

Lp.	Nazwa i typ urządzenia	Numer identyfikacyjny
1.	Zestaw pomiarowy NARDA NBM-520 wraz z sondą EF6091*	2403/01B D-0648 2402/04B 01056
2.	Zestaw pomiarowy NARDA NBM-520 wraz z sondą EF0392*	2403/01B D-0648 2402/12B D-0315
3.	Termohigrometr Voltcraft BL-20 TRH	130206311
4.	Dalmierz laserowy GLM 250 VF	209147077

*Zestaw pomiarowy przed wykonaniem pomiarów został sprawdzony za pomocą uniwersalnego testera sond UTEST-7

Adwokat
 Aneta Kozyra
 Aneta Kozyra
 Katowice dnia 20. 05 2020

Tabela nr 4 – Szerokopasmowe mierniki pola elektromagnetycznego

Lp.	Nazwa i typ urządzenia	Zakres pomiarowy	Numer świadectwa wzorcowania	Data następnego wzorcowania
1.	Miernik Narda NBM-520	Zależny od sondy	LWiMP/W/031/19**	2021-02-08
2.	Sonda Narda EF6091	0,69 – 300V/m 80MHz – 90GHz	LWiMP/W/031/19**	2021-02-08
3.	Sonda Narda EF0392	0,63 – 991V/m 0,1MHz – 3GHz	LWiMP/W/031/19**	2021-02-08

**LWiMP – Laboratorium Wzorców i Metrologii Pola Elektromagnetycznego, Instytut Telekomunikacji, Teleinformatyki i Akustyki, Politechnika Wroclawska

Tabela nr 5 – Sprzęt uzupełniający

Lp.	Nazwa i typ urządzenia	Zakres pomiarowy	Numer świadectwa wzorcowania	Data następnego sprawdzenia
1.	Termohigrometr Voltcraft BL-20 TRH	-20 ÷ +60°C 0 – 100%RH	719-2097/19*** 719-2096/19***	2020-07-17
2.	Dalmierz laserowy Bosch GLM 250 VF	0,05 – 250m	215.1-M11-4180-116/13**** 2239.8-M11-4180-1039/11****	2020-06-24

***Laboratorium Pomiarowe INTRON

****Zakład Długości Kąta GUM

11. Wyniki badań

Tabela nr 6 – Natężenie pola elektrycznego i magnetycznego

Nr pionu	Opis miejsca pomiaru	Natężenie pola** E [V/m]	Natężenie pola*** H [A/m]	Wysokość pomiaru**** [m]	Współrzędne geograficzne pionu	Wartości WME*****	Wartości WMH*****
1	GKP**245°, Teren przy wejściu do klatki schodowej bloku mieszkalnego ul. Pileckiego 4	<1,6	<0,004	0,3-2,00	50°19'08.3"N 19°09'19.0"E	<0,06	<0,06
2	GKP 245°, Teren przy wejściu do klatki schodowej bloku mieszkalnego ul. Pileckiego 6	<1,6	<0,004	0,3-2,00	50°19'08.0"N 19°09'18.1"E	<0,06	<0,06
3	Plac na osiedlu	2,4	0,006	1,94	50°19'08.8"N 19°09'18.7"E	0,09	0,09
4	GKP 330°, Teren zieleni	<1,6	<0,004	0,3-2,00	50°19'09.6"N 19°09'20.2"E	<0,06	<0,06
5	GKP 330°, Chodnik ul. Pileckiego 2	2,4	0,006	1,02	50°19'09.1"N 19°09'20.2"E	0,09	0,09
6	Teren przy elewacji bloku mieszkalnego ul. 35-lecia PRL 17	<1,6	<0,004	0,3-2,00	50°19'08.8"N 19°09'21.6"E	<0,06	<0,06
7	GKP125°, Chodnik	2,4	0,006	1,80	50°19'07.8"N 19°09'21.2"E	0,09	0,09
8	GKP125°, Teren przy garażach	<1,6	<0,004	0,3-2,00	50°19'07.3"N 19°09'21.9"E	<0,06	<0,06
9	Chodnik	<1,6	<0,004	0,3-2,00	50°19'07.2"N 19°09'19.5"E	<0,06	<0,06
10	Teren przy elewacji bloku mieszkalnego ul. Kielecka 7	<1,6	<0,004	0,3-2,00	50°19'08.1"N 19°09'15.9"E	<0,06	<0,06
11	GKP 245°, Teren przy elewacji bloku mieszkalnego ul. Pileckiego 8	<1,6	<0,004	0,3-2,00	50°19'07.1"N 19°09'16.0"E	<0,06	<0,06
12	GKP 245°, Chodnik	<1,6	<0,004	0,3-2,00	50°19'05.7"N 19°09'10.9"E	<0,06	<0,06
13	Teren przy elewacji budynku przedszkola	<1,6	<0,004	0,3-2,00	50°19'07.5"N 19°09'11.1"E	<0,06	<0,06
14	GKP 245°, Teren zieleni	<1,6	<0,004	0,3-2,00	50°19'02.7"N 19°09'02.9"E	<0,06	<0,06
15	Teren przy elewacji bloku mieszkalnego ul. Przyjaźni 1	<1,6	<0,004	0,3-2,00	50°19'12.7"N 19°09'15.1"E	<0,06	<0,06
16	Teren przy elewacji bloku mieszkalnego Ul. Kielecka 2	<1,6	<0,004	0,3-2,00	50°19'11.3"N 19°09'16.7"E	<0,06	<0,06
17	GKP 330°, Teren przed wejściem do sklepu	2,4	0,006	2,00	50°19'11.8"N 19°09'18.3"E	0,09	0,09
18	GKP 330°, Parking	2,0	0,006	0,63	50°19'14.8"N 19°09'16.3"E	0,08	0,08

Nr formularza: 4

Data obowiązywania formularza: 2020-04-01

Strona 5 z 8

F7.4.4 Sprawozdanie z badań OŚ Anteo

Bez uzyskania pisemnej zgody Kierownika Laboratorium zabrania się fragmentarycznego powielania niniejszego sprawozdania

19	Chodnik ul. Przyjaźni 2	3,9	0,010	1,84	50°19'14.7"N 19°09'14.3"E	0,14	0,14
20	Teren przy elewacji bloku mieszkalnego Ul. Pileckiego 3	3,0	0,008	1,30	50°19'15.9"N 19°09'15.4"E	0,11	0,11
21	GKP 330°, Teren zieleni	<1,6	<0,004	0,3-2,00	50°19'18.2"N 19°09'12.9"E	<0,06	<0,06
22	Teren przy elewacji bloku mieszkalnego ul. Andersa 8	<1,6	<0,004	0,3-2,00	50°19'11.5"N 19°09'22.0"E	<0,06	<0,06
23	GKP125°, Teren cmentarza	<1,6	<0,004	0,3-2,00	50°19'04.3"N 19°09'28.2"E	<0,06	<0,06
24	GKP125°, Teren zieleni	<1,6	<0,004	0,3-2,00	50°19'00.8"N 19°09'35.9"E	<0,06	<0,06

Przy wskazaniach sondy poniżej czułości, dla punktu pomiarowego, przyjęto wartość <0,8 V/m i <0,002 A/m oraz WME i WMH <0,05 (przy uwzględnieniu niepewności pomiaru i poprawki pomiarowej).

*GKP – Główny Kierunek Pomiarowy

** - wartość przy uwzględnieniu współczynników Cf (charakterystyka częstotliwościowa) i Cd (charakterystyka dynamiczna).

Wartość uśredniona w sposób określony w przepisach wydanych na podstawie art. 122 ust.1 ustawy z 27 kwietnia 2001 r. - Prawo

ochrony środowiska, z uwzględnieniem poprawki pomiarowej i niepewności pomiaru.

*** - wartość wyznaczona na podstawie pomiaru wartości skutecznej natężenia pola elektrycznego, z zależności: $H = E/377$,

z uwzględnieniem poprawki pomiarowej i niepewności pomiaru.

**** - wysokość liczona jest od poziomu podłoża, gruntu.

***** - wartości wskaźnikowe zgodnie z pkt.25 ppkt.1 rozporządzenia Ministra Klimatu Dz. U. 2020 poz.258:

$$WM_E = \frac{E}{\min(ME_{gr})}$$

$$WM_H = \frac{H}{\min(MH_{gr})}$$

gdzie:

WME (WMH) – oznacza wartość wskaźnikową poziomu emisji pól elektromagnetycznych dla miejsc dostępnych dla ludności dla

składowej elektrycznej (magnetycznej) pola,

E (H) – oznacza zmierzoną wartość skuteczną natężenia pola elektrycznego E, wyrażoną w V/m, (natężenia pola magnetycznego H,

wyrażonego w A/m), uśrednioną w sposób określony w przepisach wydanych na podstawie art. 122 ust. 1 ustawy z dnia 27 kwietnia

2001 r. – Prawo ochrony środowiska,

min(MEgr) (min MHgr) – oznacza najniższą dopuszczalną wartość składowej elektrycznej (magnetycznej) pola dla objętego pomiarami

zakresu częstotliwości dla miejsc dostępnych dla ludności określoną w przepisach wydanych na podstawie art. 122 ust. 1 ustawy z dnia

27 kwietnia 2001 r. – Prawo ochrony środowiska wyrażoną w V/m rozporządzeniem Min. Zdrowia z 17 grudnia 2019 roku Dz.U2019

poz.2448.

Oszacowana niepewność rozszerzona przeprowadzonych pomiarów natężenia pola elektromagnetycznego nie przekracza 27,6% (niepewność rozszerzona przy prawdopodobieństwie rozszerzenia ok.95% i współczynnika $k=2$). Opis szacowania niepewności pomiaru znajduje się w dokumencie: Z7.4.1. Szacowanie niepewności pomiaru Laboratorium Badawczego ANTEO i jest zgodny z wytycznymi EA dotyczącymi wyrażania niepewności w badaniach ilościowych zawartymi w publikacji EA-04/16.

Badanie wykonywano metodą dwóch sond szerokopasmowych opisaną w dokumencie Z7.4.5 Ocena możliwości realizacji metody badawczej wydanie z 2020-03-05. W każdym z pionów pomiarowych sprawdzono i wykluczono udział promieniowania radiolinii w badanym widmie, korzystając z w/w metody.

12. Podsumowanie

Dopuszczalny poziom promieniowania, dla poszczególnych zakresów częstotliwości, charakteryzują parametry fizyczne określone w załączniku do Rozporządzenia Ministra Zdrowia z dnia 17 grudnia 2019 r. w sprawie dopuszczalnych poziomów pól elektromagnetycznych w środowisku (Dz. U. 2019, poz. 2448) – tabela nr 7.

Tabela nr 7 – Dopuszczalne poziomy pól elektromagnetycznych dla miejsc dostępnych dla ludności.

Zakres częstotliwości pola elektromagnetycznego	Składowa elektryczna E (V/m)	Składowa magnetyczna H (A/m)	Gęstość mocy S (W/m²)
0 Hz	10000	2500	ND
Od 0 Hz do 0,5 Hz	ND	2500	ND
Od 0,5 Hz do 50 Hz	10000	60	ND
Od 0,05 Hz do 1 kHz	ND	3 / f	ND
Od 1 kHz do 3 kHz	250 / f	5	ND
Od 3 kHz do 150 kHz	87	5	ND
Od 0,15 MHz do 1 MHz	87	0,73 / f	ND
Od 1 MHz do 10 MHz	$87 / f^{0,5}$	0,73 / f	ND
Od 10 MHz do 400 MHz	28	0,073	2
Od 400 MHz do 2000 MHz	$1,375 \times f^{0,5}$	$0,0037 \times f^{0,5}$	f / 200

Od 2 GHz do 300 GHz	61	0,16	10
---------------------	----	------	----

Podczas badania przyjęto, jako wartości dopuszczalną poziomu pola elektromagnetycznego w środowisku wartość 2 W/m² (28 V/m), tj. wartość dopuszczalną dla dolnego zakresu pasma 400MHz - 2000MHz. Pomiary wykonano dla średniego kąta pochylenia wiązki; przeprowadzone badania w środowisku, w obszarze pomiarowym w otoczeniu stacji bazowej SOS0013D w zmierzonych pionach pomiarowych, nie wykazały przekroczenia 60% wartości dopuszczalnej poziomu pól elektromagnetycznych.

W badanym obszarze pomiarowym, w zmierzonych pionach pomiarowych, w miejscach dostępnych dla ludności, żadna wyznaczona wartość wskaźnikowa (WME, WMH) nie przekroczyła wartości 1.

13. Załączniki

Załącznik nr 1 – Rysunek poglądowy terenu, rozmieszczenie pionów pomiarowych na terenie wokół stacji
Załącznik nr 2 – Rysunek poglądowy terenu, rozmieszczenie pionów pomiarowych na terenie wokół stacji

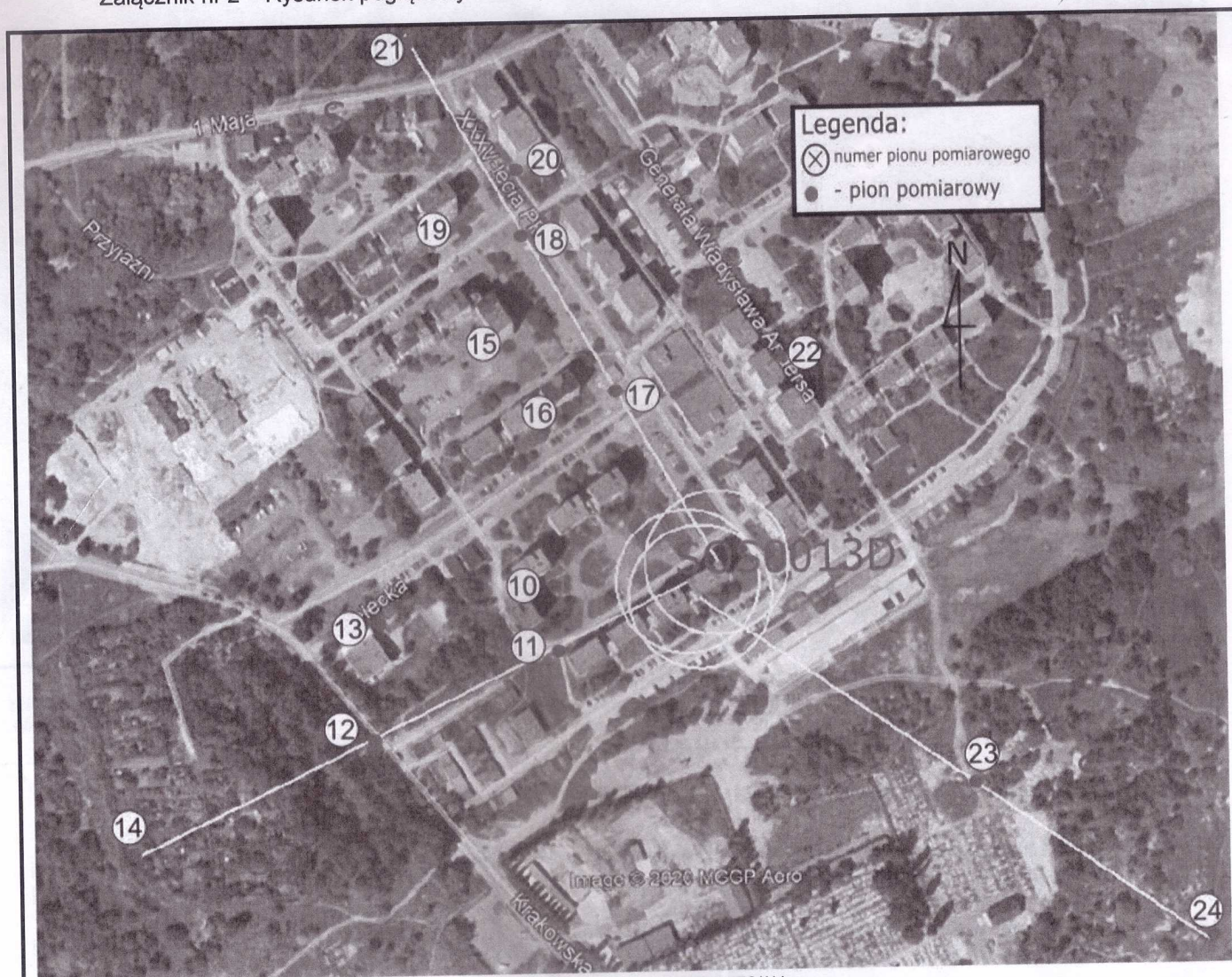

Zdjęcie satelitarne: Image © 2020 CNES/Airbus

	Załącznik nr 1 – Rysunek poglądowy terenu, rozmieszczenie pionów pomiarowych na terenie wokół stacji, SOS0013D- Będzin, ul. 35-lecia PRL 35	Wykonał: mgr Magdalena Gabryel	Skala: 1:3700
	Katowice dnia 20.05.2020		

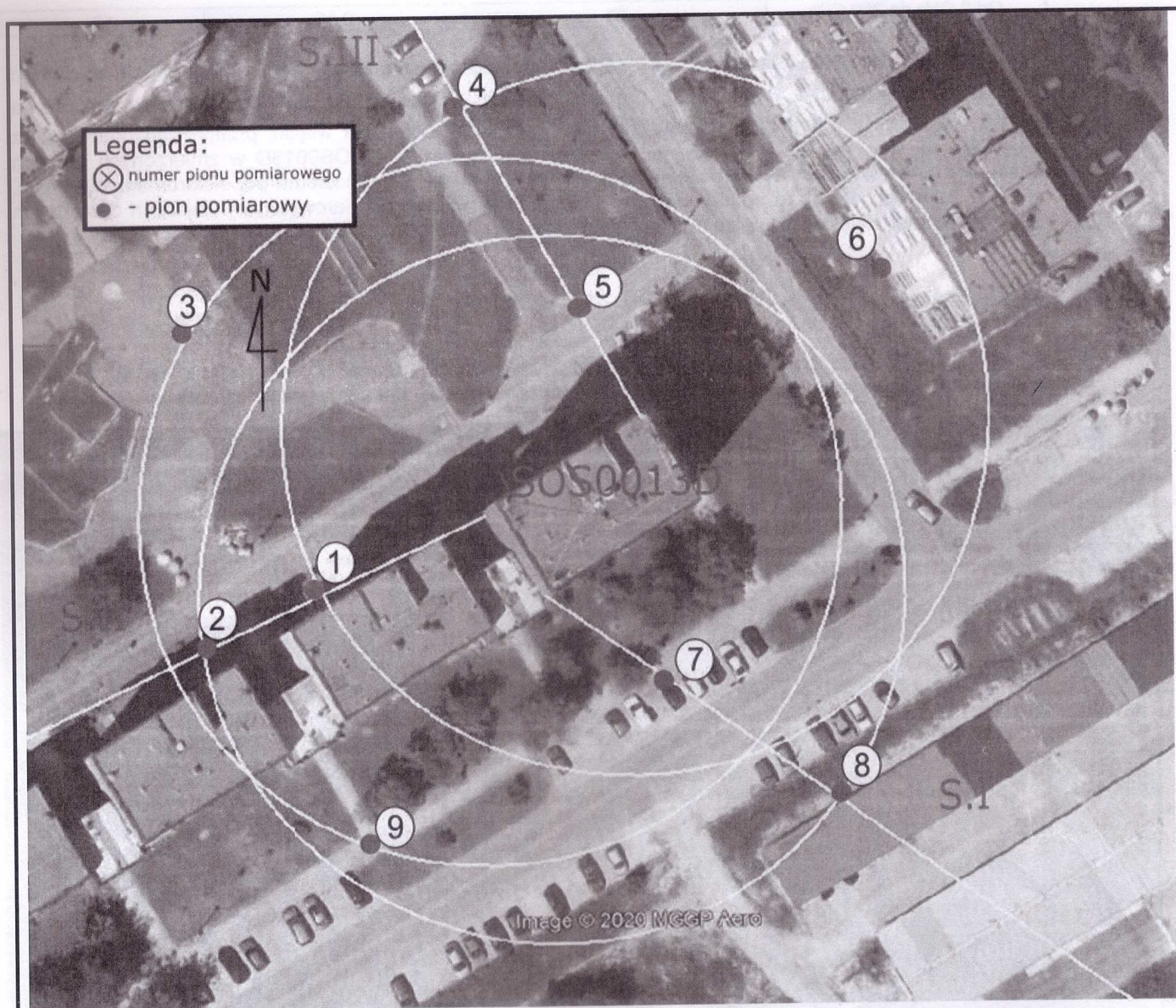

Zdjęcie satelitarne: Image © 2020 CNES/Airbus

	<p>Załącznik nr 2 – Rysunek poglądowy terenu, rozmieszczenie pionów pomiarowych na terenie wokół stacji, SOS0013D- Będzin, ul. 35-lecia PRL 35</p>	<p>Wykonał: mgr Magdalena Gabryel</p>	<p>Skala: 1:500</p>
--	--	---	-------------------------

14. Współpraca z klientem

Laboratorium współpracuje z Klientem w celu uściślenia jego oczekiwań. W szczególności Laboratorium w swojej działalności zobowiązuje się do spełnienia wymagań klienta, zachowania poufności badań i ochrony jego praw, jeśli nie jest to sprzeczne z obowiązującym prawem.

Klient jest informowany o wszystkich odstępstwach od umowy. Klient ma możliwość złożenia skargi w terminie 14 dni od daty przyjęcia sprawozdania.

15. Koniec sprawozdania

Ilość egzemplarzy: 2

Katowice
dnia

20. 05. 2020

Andrzej Kozma
 Andrzej Kozma
 Adwokat